28 TH REPUBLIKA 4 JANUARI 1993 – 4 JANUARI 2021
MELANGKAH BERSAMA MENGUATKAN BANGSA

REPUBLIKA

MAHAKA GROUP
NOMOR 71/TAHUN KE-29
Rp. 5.500/16 HALAMAN
Luar P Jawa Rp 6.000 (ditambah ongkos kirim)

KAMIS, 18 MARET 2021 | 4 SYA'BAN 1442 H
www.republika.co.id
@republikaonline @republikaonline RepublikaOnline

JOJON/ANTARA

TATAP MUKA Orang tua mengantar murid SD Negeri 1 Wesalo ke sekolah pada hari pertama pembelajaran tatap muka (PTM) di Kecamatan Lalolae, Kolaka Timur, Sulawesi Tenggara, Rabu (17/3). Pemerintah setempat memperbolehkan seluruh sekolah untuk melangsungkan PTM di ruang kelas selama pandemi Covid-19 dengan syarat jumlah siswa di bawah 80 orang serta memberlakukan satu mata pelajaran per hari.

Vaksinasi Terus Dikebut

Sentra Vaksinasi Bersama BUMN menerima lansia non-KTP DKI mulai Rabu (17/3).

■ RR LAENY SULISTYAWATI, MUHAMMAD NURSYAMSI

JAKARTA — Pemerintah berupaya mempercepat pelaksanaan vaksinasi Covid-19 tahap II bagi masyarakat lanjut usia (lansia) dan petugas pelayanan publik. Percepatan itu salah satunya dilakukan dengan memperluas sasaran penerima vaksin di Sentra Vaksinasi Bersama BUMN yang berada di Istora Senayan, Jakarta.

Mulai Rabu (17/3), Sentra Vaksinasi Bersama BUMN menerima lansia yang tidak memiliki kartu tanda penduduk (KTP) DKI atau KTP non-DKI. Perluasan tersebut dilakukan karena tingginya minat lansia untuk mengikuti vaksinasi.

Juru Bicara Vaksinasi Covid-19 Kementerian Kesehatan (Kemenkes) Siti Nadia Tarmizi mengatakan, Sentra Vaksinasi Bersama BUMN sebelumnya hanya dibuka bagi kelompok prioritas kedua yang memiliki KTP DKI.

"Sejak Rabu (17/3) sudah bisa dimulai juga di Sentra Vaksinasi Bersama BUMN untuk sasaran lansia yang memiliki KTP non-DKI," ujar Nadia dalam keterangannya, kemarin.

Pelaksanaan vaksinasi massal bagi lansia tersebut digelar oleh Kemenkes, Kementerian BUMN, Pemerintah Provinsi DKI Jakarta, dan Indonesia Healthcare Corporation (IHC) selaku *holding* BUMN kesehatan. Sejak digelar pada Senin (8/3), peserta lansia yang mengikuti vaksinasi terus bertambah. Saat pertama dibuka, ada 782 lansia yang mengikuti vaksinasi. Pada periode 13-17 Maret kemarin, jumlah peserta lansia telah mencapai di atas 3.000-an orang per hari.

Nadia menjelaskan, pendaftaran vaksinasi di Sentra Vaksinasi Bersama dilakukan melalui alamat web *loket.com/event/vaksinasicovid19untuklansia*. Pendaftaran dilakukan secara daring agar proses vaksinasi dapat berlangsung dengan tertib dan menjaga kenyamanan masyarakat lansia.

Nadia menambahkan, percepatan vaksinasi juga dilakukan dengan membagi tempat vaksinasi dosis pertama dan kedua. Sesuai Keputusan Dirjen Pencegahan dan Pengendalian Penyakit Nomor HK.02.02/4/423/2021 tentang Petunjuk Teknis Pelaksanaan Vaksinasi Dalam Rangka Penanggulangan Pandemi Covid-19, pelaksanaan vaksinasi Covid-19 dosis pertama dan kedua dapat dilakukan di tempat pelayanan berbeda.

"Misalnya penyuntikan vaksin yang pertama mengikuti pos atau sentra-sentra vaksinasi, maka penyuntikan vaksin yang kedua dapat dilakukan di fasyankes yang terdekat dengan tempat tinggal atau domisili kita" ujarnya.

Kemenkes mencatat ada 5,2 juta orang yang sudah divaksin hingga Selasa (16/3). Jumlah tersebut adalah total peserta vaksinasi untuk tenaga kesehatan, petugas pelayanan publik, dan masyarakat lansia.

Staf Khusus Menteri BUMN Arya Sinulingga pada Selasa kemarin mengatakan, pada akhir pekan ini, Kementerian BUMN berencana membuka sentra vaksinasi di Tennis Indoor Senayan yang diperuntukkan bagi pekerja publik. Vaksinasi untuk lansia akan tetap dilakukan di Istora Senayan.

Arya berharap pemisahan lokasi vaksinasi dapat semakin memberikan kenyamanan bagi para lansia dan mendorong percepatan program vaksinasi. Arya menyebut Sentra Vaksinasi Bersama BUMN dapat melakukan vaksinasi hingga 14 ribu orang per hari dengan dukungan Tennis Indoor. Selain di Jakarta, Arya melanjutkan, Sentra Vaksinasi Bersama BUMN juga akan dilaksanakan di daerah lain. "Pekan depan dibuka di Semarang, akhir Maret di Surabaya, kemudian di Bandung dan Banten," katanya.

Per Rabu (17/3), sudah ada sebanyak 57.861 orang yang divaksin di Sentra Bersama Vaksinasi BUMN. Jumlah itu termasuk peserta pekerja pelayanan publik.

Pesan Wapres

Wakil Presiden KH Ma'ruf Amin mengajak masyarakat lansia untuk melakukan vaksinasi Covid-19. Wapres sudah membuktikan sendiri bahwa vaksinasi Covid-19 aman bagi lansia.

Kiai Ma'ruf yang kini berusia 78 tahun telah menerima penyuntikan vaksin Covid-19 dosis kedua pada Rabu (17/3) setelah sebelumnya menerima suntikan dosis pertama pada Rabu (17/2) bulan lalu. Setelah divaksin, Kiai Ma'ruf pun menyebut tidak merasakan masalah apa pun. "(Vaksinasi) tidak menyebabkan sesuatu yang mengkhawatirkan, semuanya baik-baik saja. Karena itu, saya merasa vaksinasi ini tidak ada masalah untuk orang tua," kata Kiai Ma'ruf.

Kiai Ma'ruf mengingatkan, vaksinasi menjadi bagian dari upaya mengatasi pandemi Covid-19 di Tanah Air. Salah satunya dengan menciptakan kekebalan komunitas di masyarakat dengan minimal 70 persen penduduk tervaksinasi.

Oleh karena itu, ia berharap masyarakat mendukung program vaksinasi Covid-19. "Saya mengajak seluruh masyarakat untuk mengikuti vaksinasi, karena ini bukti untuk kita supaya terjadi kebekalan imunitas masyarakat, keluarga kita, menjaga dari pengaruh penyebaran Covid-19," katanya.

■ fauziah mursid **ed:** satria kartika yudha

BERITA TERKAIT
BPOM Masih Kaji Astrazeneca
Hlm– 7

Sumber: Sentra Vaksinasi Bersama BUMN **Foto:** Thoudy Badai/Republika

Jateng Ingin Mudik Dibatasi

■ BOWO PRIBADI, ARIE LUKIHARDIANTI

SEMARANG — Pemerintah pusat sejauh ini belum memutuskan mekanisme mudik Lebaran 2021 di tengah pandemi yang masih mendera. Gubernur Jawa Tengah Ganjar Pranowo menyatakan tetap menginginkan ada pembatasan dan protokol yang ketat.

Ganjar Pranowo menegaskan, sehubungan waktu yang kian dekat, persoalan mudik Lebaran harus benar-benar dipertimbangkan. "Berkaitan dengan orang boleh mudik, semua harus diperhatikan," ujarnya di Semarang, Rabu (17/3). Misalnya, ujar Gubernur, transportasi harus ditata. Berikutnya mengenai persyaratan prosedur protokol kesehatan harus benar-benar ketat dan lainnya yang berkaitan dengan prosedur pencegahan.

Mereka yang mau mudik menggunakan angkutan umum juga wajib melakukan *rapid test* antigen, seperti halnya ketentuan Kementerian Perhubungan (Kemenhub) yang mewajibkan penumpang kereta api dan pesawat harus melalui pemindaian menggunakan Genose C-19.

Jika prosedur itu tak bisa disiapkan, Ganjar menilai sebaiknya mudik dilarang. "Kalau itu tidak dilakukan, menurut saya tidak boleh dan masyarakat yang akan mudik juga betul-betul harus mempersiapkan itu dengan baik," ujarnya.

Terkait dengan sarana-prasarana transportasi umum, Ganjar menginginkan pemerintah bisa mulai menyiapkannya lebih awal. "Artinya, mereka yang akan mudik mesti dilakukan *testing* sejak awal dan harus benar-benar ketat sebagai langkah untuk meminimalkan risiko," katanya lagi.

Tak hanya itu, Gubernur juga meminta pemerintah menjaga semua pintu masuk ke daerah untuk mengantisipasi pemudik yang menggunakan kendaraan pribadi. Hal itu penting dilakukan untuk menyaring para pemudik dengan kendaraan pribadi.

Pengecekan dengan alat uji Genose bisa menjadi alternatif yang praktis karena bisa dilakukan dalam waktu singkat. Pemerintah juga harus menyiapkan langkah yang perlu dilakukan jika ada pemudik yang tidak lolos *screening* tersebut.

Bersambung ke hlm 7 kol 1-6

REHAT

Polri: Virtual Police tidak sasar konten WhatsAp
Teorinya *sih* begitu

Forum Mujahid: Kasus Denny Siregar seperti dipingpong
Ada yang main *dong*

Erick Dorong Penguatan Ekosistem Halal

Potensi yang dapat digarap oleh perbankan syariah adalah industri tekstil.

» SYARIAH&FINANSIAL HLM 10

JK Usulkan Masjid Jadi Tempat Vaksinasi

Jumlah vaksinasi harian belum memenuhi target satu juta dosis.

» LAWAN COVID-19 HLM 12

Waspada Pemalsuan Buku Nikah

Pelaku yang diduga memalsukan buku nikah ditangkap di Jakarta Utara.

» KHAZANAH HLM 16

REPUBLIKA ONLINE
GET IT ON Google play
Download on the App Store

Kemenkumham Dalami Hasil KLB Demokrat

■ NAWIR ARSYAD AKBAR, DIAN FATH RISALAH

JAKARTA — Menteri Hukum dan HAM (Menkumham) Yasonna H Laoly memastikan, pihaknya sudah menerima dokumen hasil Kongres Luar Biasa (KLB) Partai Demokrat di Deli Serdang, Sumatra Utara. Artinya, babak selanjutnya dari konflik internal partai tersebut kini bergantung pada keputusan pemerintah.

Yasonna menegaskan, pihaknya akan bekerja sesuai hukum dalam memverifikasi dokumen tersebut. "Kalau itu betul-betul tidak sesuai hukum, tidak sesuai AD/ART, kita mengambil keputusan itu (menolak pengesahan). Tapi kalau sesuai pula, bagaimanalah aku mengambil keputusannya lagi?" ujar Yasonna dalam rapat kerja dengan Komisi III DPR, Rabu (17/3)

Saat ini, Kemenkumham masih melakukan pendalaman atas hasil KLB Partai Demokrat. Menurut Yasonna, setiap dokumen akan diperiksa secara mendetail oleh pihaknya. "Ini kami baru satu hari sudah di tim kita, dokumennya cukup, kita harus cek satu per satu. Misal pengurus, benar, *enggak* ini pengurusnya? Karena kita diberikan surat juga oleh dari pihak AHY. Nanti kita *crosscheck* saja dari SK-SK yang ada," ujar Yasonna.

Seusai rapat, Yasonna menegaskan, Kemenkumham akan mengambil keputusan mengenai polemik Partai Demokrat. Namun, sebelum itu, pihaknya akan menelaah dokumen sesuai dengan ketentuan undang-undang yang berlaku.

Yasonna juga menegaskan, diterimanya hasil KLB Deli Serdang bukan bentuk keberpihakan pemerintah terhadap kubu tertentu.

Bersambung ke hlm 7 kol 1-6

BERITA TERKAIT
Demokrat Kirimkan PAW Jhoni Allen
Hlm– 7

ASWADDY HAMID/ANTARA

● Menkumham Yasonna Laoly (kanan) mengikuti rapat di Kompleks Parlemen Senayan, Rabu (17/3).

Edhy Akui Perintah Loloskan Ekspor Benur

TOUDY BADAI/REPUBLIKA

BERSAKSI Mantan menteri Kelautan dan Perikanan Edhy Prabowo bersaksi secara virtual dalam sidang lanjutan kasus suap ekspor benih lobster dari gedung KPK, Jakarta, Rabu (17/3).

Edhy sebut kebijakan melarang ekspor benih lobster merugikan masyarakat.

■ DIAN FATH RISALAH

JAKARTA — Mantan menteri kelautan dan perikanan (KP) Edhy Prabowo mengakui pernah memerintahkan mantan direktur jenderal Perikanan Tangkap KKP, M Zulficar Mochtar, mengurus benih lobster (benur) yang tertahan di Bandara Soekarno-Hatta. Hal ini mengonfirmasi kesaksian Zulficar yang mengaku pernah mau dicopot dari jabatannya karena tidak meloloskan ekspor benur pada Juli 2020.

"Betul saya dilaporkan Saudara Andreau, ada beberapa perusahaan yang sudah sampai bandara, tapi tidak bisa dikirim, biasanya kalau sudah di bandara tidak ada masalah, jadi saya minta Zulficar untuk meluruskan ini, karena biaya yang keluar sudah besar, kalau tidak jadi ekspor *kan* rugi," ujar Edhy menjawab pertanyaan Jaksa KPK, Siswandhono, di Pengadilan Tindak Pidana Korupsi (Tipikor) Jakarta, Rabu (17/3).

Edhy menyampaikan hal tersebut saat menjadi saksi untuk terdakwa Direktur PT Dua Putera Perkasa Pratama (DPPP) Suharjito yang didakwa menyuap Edhy senilai total Rp 2,146 miliar. Edhy bersaksi secara daring dari rutan Gedung Merah Putih KPK.

"Saya intinya minta agar tidak disebut satu-satu perusahaan, karena saya tidak kenal perusahaannya," ujar Edhy. Menurut dia, Zulficar pun menuruti perintahnya itu.

"Zulficar hanya mengatakan 'baik pak, baik pak', hanya saya minta tindak lanjuti masalah, *kan* sudah di bandara, *kok* bisa tidak jadi ekspor. Artinya rekomendasi sudah beres," kata Edhy.

Dalam sidang pada Rabu (3/3), Zulficar mengaku pernah ditelepon staf khusus Edhy bernama Andreau Misanta dan menyebut dirinya akan dicopot karena tidak menandatangani rekomendasi perusahaan pengekspor benur. "Saat diminta untuk tanda tangan rekomendasi pengekspor pada 9 Juli, saya tolak meski dari Dirjen Budi Daya sudah lolos, lalu Andreau lapor ke menteri, kemudian Pak Menteri telepon saya, kemudian Andreau bilang 'Ficar ini akan dicopot oleh Menteri'," kata Zulficar.

Saat itu, kata dia, Edhy mengatakan agar diloloskan saja perusahaan tersebut karena barangnya sudah di bandara. "Kalau gagal ekspor karena suratnya tidak keluar bisa-bisa barangnya rugi, kita yang bermasalah. Saya katakan, 'baik saya cek lagi, secara administratif memang sudah lengkap semua'," ujar Zulficar.

Akhirnya, Zulficar menandatangani dokumen persyaratan untuk PT Aquatic SSLautan Rejeki, PT Tania Asia Marina, UD Samudera Jaya, PT Grahafoods Indo Pasifik, dan PT Indotama Putra Wahana. Zulficar lalu memutuskan mundur dari KKP pada 14 Juli 2020 karena merasa tidak cocok dengan kebijakan Edhy.

Dalam sidang itu, Edhy juga menjelaskan awal mula dirinya membuka keran ekspor benih bening lobster. Ekspor tersebut sebelumnya sempat dilarang saat Susi Pudjiastuti menjabat sebagai menteri KP.

Menurut Edhy, kebijakan Susi tersebut justru merugikan rakyat. Menurut Edhy, Permen No 56/2016 yang mengatur larangan ekspor benih lobster seharusnya diimbangi dengan sosilalisasi kepada masyarakat. Sehingga, kebijakan itu tidak serta merta menghilangkan pekerjaan rakyat.

"Ini (benih lobster) selama ini menjadi tempat kehidupan masyarakat persisir yang di sana banyak tergantung untuk menghidupkan anaknya, menyekolahkan anaknya," kata Edhy. "Kalaupun ingin dilarang karena alasan lingkungan, harus ada kajian," katanya.

Jaksa KPK Siswhandono menanyakan tindak lanjut kebijakan Edhy tersebut. Edhy mengatakan, ekspor benur bernilai ekonomi tinggi untuk masyarakat, terutama yang di daerah pesisir. "Lobster itu kalau hidup di alam, itu jumlahnya yang akan hidup hanya 0,01 persen saja. Jadi itu sangat kecil. Makanya setiap 1 juta lobster di alam, kalau kita biarkan di alam maka yang akan hidup hanya 1.000," katanya.

Sementara, lanjut Edhy, banyak masyarakat secara tradisional membesarkan sendiri di keramba atau tambak sehingga bisa hidup hingga 30 persen. "Sekarang perbandingannya, kalau dilakukan di alam hanya 0,01 persen. Bukankah ada gap sangat besar yang bisa dimanfaatkan?" kata dia.

Plt Juru Bicara KPK Ali Fikri mengatakan, sidang Suharjito pada Rabu menghadirkan delapan orang saksi. Selain Edhy, ada Iis Rosita Dewi (istri Edhy); Sekretaris Pribadi Edhy Prabowo, Anggia Tesalonika Kloer; Kabag Humas KKP Desri Yanti; PNS di Direktorat Jenderal Pengelolaan Ruang Laut KKP, Andhika Anjaresta; Direktur PT Grahafoods Indo Pasifik Chandra Astan; seta staf Menteri KKP, Ahmad Syaihul Anam dan Dwi Kusuma Wijaya. ■ antara **ed:** ilham tirta

Saksi Bongkar Kode Paus

■ DIAN FATH RISALAH

JAKARTA — Pegawai negeri sipil (PNS) Direktorat Jenderal Pengelolaan Ruang Laut KKP, Andika Anjaresta, membongkar sandi komunikasi korupsi dirinya dengan sekertaris pribadi (sespri) mantan menteri KP Edhy Prabowo, Amiril Mukminin. Kode "paus" dan "daun untuk si kuning" digunakan ketika Andhika dan Amiril membahas pembelian jam mewah merek Rolex. Andika menjelaskan, penggunaan dua kode dimulai saat Amiril itu mengirimkan pesan suara kepadanya.

"Saya dapat *voice note* dari Amiril pas dibuka isinya 'bang tolong carikan Rolex'. Terus saya tanya Rolex itu apa, (dijawab) jam katanya," kata Andika.

Tak hanya mengirimkan pesan suara, Amiril juga mengirimkan beberapa foto jam yang dinginkan. Sehingga, Andika yang belum mengerti sepenuhnya mempertanyakan perihal peruntukan jam tersebut. "Saya tanya buat siapa," ujar Andika. "Terus (dijawab) buat paus."

Andika lantas mempertanyakan arti dari kode "paus" tersebut. Dia memastikan "paus" yang dimaksud merupakan Edhy Prabowo yang saat itu menjabat menteri kelautan dan perikanan.

"Paus (itu) pak menteri?" tanya Andika saat itu ke Amiril. "Iya buat pak menteri," jawab Amiril ditirukan Andika.

Ketua majelis hakim, Albertus Usada, kembali menanyakan ke Andika siapa "paus" tersebut. "Ini paus ikan, atau paus? " tanya hakim. "Kodenya 'paus' Pak," jawab Andika. Sementara itu, kode 'daun si kuning' berarti uang untuk bayar Rolex yang sudah ada. Nominalnya sekitar Rp 700 juta. Amiril, kata dia, kembali menghubunginya. "Amiril bilang 'daun sudah ada untuk si kuning'," kata Andika.

Jam Rolex ini merupakan salah satu bukti dalam perkara dugaan menerima suap izin ekspor benur. Tak hanya itu, beberapa barang bukti lainnya, antara lain tas Tumi dan LV, sepeda *roadbike*, dan baju Old Navy.

Edhy mengakui memerintahkan Amiril mencari jam tangan, bisa Rolex atau Jacob & Co. "Saya minta salah satu, tapi saya tidak perintahkan dua jam," ujar Edhy. "Uangnya dari mana?" tanya jaksa. "Uang yang saya miliki yang dikelola Amiril," jawab Edhy.

Edhy membantah pembelian sejumlah barang mewah maupun pengiriman uang ke orang tuanya berasal dari suap terkait ekspor benih lobster. "Saya tidak pernah memerintahkan Amiril untuk terima uang," kata Edhy.

Namun, saat di Amerika, Edi mengaku menerima kartu debit Emerald atas nama Ainul Faqih dari Amiril. "Pernah saya terima waktu itu, karena saya minta Amiril untuk mencarikan kartu kredit apa saja supaya bisa belanja di Amerika Serikat, tapi karena waktunya tidak ada maka Amiril meminjamkan kartu itu. Saya tanya ini uang siapa, dijawab 'uang bapak'. Ya sudah saya pakai," ungkap Edhy.

Menurut Edhy, Amiril mengatakan isi kartu tersebut hingga Rp 1 miliar. Dalam dakwaan disebutkan pada November 2020, Amiril meminta Ainul Faqih mengubah jenis kartu debit Platinum ke kartu debit Emerald personal yang akan digunakan memenuhi kebutuhan Edhy dan istrinya, Iis Rosita Dewi, di Amerika Serikat pada 17-24 November 2020.

Uang tersebut berasal dari keuntungan PT Aero Citra Kargo (ACK) sebagai perusahaan jasa pengiriman kargo (*reight forwarding*) yang digunakan untuk ekspor benih lobster. ■ antara **ed:** ilham tirta

KILAS

Sekjen Kemensos Diperiksa Terkait Brompton

JAKARTA — Komisi Pemberantasan Korupsi (KPK) memeriksa Sekretaris Jenderal Kementerian Sosial (Sekjen Kemensos) Hartono Laras terkait kasus suap bansos Covid-19. Plt Juru Bicara KPK Ali Fikri mengatakan, Hartono diperiksa terkait sepeda merek Brompton yang diterimanya dari tersangka kasus tersebut.

"Sekjen Kemensos Hartono Laras hadir di KPK menghadap penyidik dalam rangka penyitaan satu unit sepeda brompton yang diberikan oleh tersangka AW (Adi Wahyono)," kata Ali, kemarin.

Ali menjelaskan, uang pembelian sepeda tersebut berasal dari tersangka Pejabat Pembuat Komitmen (PPK) Kemensos, Matheus Joko Santoso (MJS). KPK, kata Ali, meyakini uang pembelian sepeda itu bersumber dari kumpulan para vendor yang mendapatkan proyek pengadaan bansos tahun anggaran 2020.

Seusai diperiksa, Hartono tidak menjawab pertanyaan wartawan. Dia cenderung menghindar dari para jurnalis yang mencoba mengonfirmasi perihal pemeriksaannya itu.

Namun, saat menjadi saksi dalam sidang terdakwa Harry Van Sidabukke dan Ardian Iskandar Maddanatja, Hartono mengakui mendapat sepeda Brompton yang diantarkan oleh sopir Adi Wahyono.

Seperti diketahui, KPK telah menetapkan lima tersangka dalam kasus suap pengadaan bansos sembako Covid-19 di Jabodetabek ini. Mereka adalah mantan mensos Juliari Peter Batubara, dua pejabat pembuat komitmen Kemensos Matheus Joko Santoso dan Adi Wahyono, pengusaha Ardian Iskandar Maddanatja, dan swasta Harry Van Sidabukke.

Juliari disebut menerima suap Rp 17 miliar dari *fee* pengadaan bansos untuk masyarakat terdampak Covid-19 di Jabodetabek. Suap tersebut diterima politikus partai berlogo kepala banteng moncong putih itu melalui dua tahap.

■ rizkyan adiyudha **ed:** ilham tirta

Putra Sulteng Jadi Ketum PB PII

CIANJUR — Rafani Tuahuns terpilih sebagai ketua umum Pengurus Besar Pelajar Islam Indonesia (PB PII) periode 2021-2023. Kader Sulawesi Tengah itu terpilih oleh 27 pengurus wilayah di Indonesia dan satu pengurus perwakilan PII Mesir dalam Muktamar PII di Cianjur, Jawa Barat, Rabu (17/03).

Rafani Tuahuns mengaku terharu atas amanah dan kepercayaan yang diberikan. Menurutnya amanah ini bukan sekedar amanah biasa, tapi amanah keummatan yang harus diemban dengan penuh kesungguhan.

"Hanya kepada Allah kita besyukur dan kepada kawan-kawan forum muktamar kami ucapkan rasa bangga dan hormat atas kepercayaan yang diberikan. Ini amanah ummat, yang harus dijalankan dengan kesungguhan," kata dia sesaat setelah terpilih, dalam keterangan resminya.

Dalam muktamar ke-31 itu juga terpilih Komandan Koordinator Pusat Brigade PII Agiel Al Assyarief dan Ketua Koordinator Pusat PII Wati Azkia Khaerun Nida. Rafani menjelaskan, agenda yang akan dibangun dalam dua tahun ke depan adalah gerakan kolaborasi. Dengan visi besar "PII Bangun Indonesia", Rafani menegaskan dua tema gerakan, yaitu PII mengabdi untuk umat dan PII berkarya untuk negeri.

"PII mengabdi untuk umat, PII Berkarya untuk negeri, menjadi dua tema gerakan kita periode ini, tentu dalam satu visi besar PII Bangun Indonesia," kata alumnus Fakultas Hukum Universitas Tadulako ini.

Menurut putra kelahiran Salakan, Banggai Kepualauan, itu, ide dan tema gerakan ini tidak bisa dilakukan sendiri oleh pengurus pusat. Ia mengajak kepada seluruh pihak terlibat bersama dalam agenda kolaborasi bangun Indonesia. ■ **ed:** ilham tirta

DOK PB PII

MUKTAMAR PII Kader Pelajar Islam Indonesia (PII) Sulawesi Tengah, Rafani Tuahuns (tengah), terpilih sebagai Ketua Umum PB PII 2021-2023 pada Mukatamar Nasional PII di Cianjur, Jawa Barat, Rabu (17/3).

Unhan Gelar Wisuda Program Doktoral

■ RONGGO ASTUNGKORO

JAKARTA — Universitas Pertahanan Republik Indonesia (Unhan RI) untuk pertama kalinya menggelar sidang senat terbuka untuk wisuda jenjang S-3. Sidang Senat Terbuka Wisuda Program Magister (S-2) dan Doktoral (S-3) dilakukan bersamaan dengan memperingati Dies Natalies Unhan RI yang ke-12 dan menerapkan protokol kesehatan.

Dalam kegiatan ini, terdapat 432 mahasiswa program magister dan doktoral yang diwisuda secara dalam jaringan maupun luar jaringan. Kegiatan dibuka langsung oleh Rektor Unhan Laksdya TNI Amarulla Octavian dan didampingi Wakil Menteri Pertahanan (Wamenhan) Letjen TNI Muhammad Herindra.

"Wisuda kali ini di Unhan cukup istimewa karena untuk pertama kalinya S-2 dan S-3. Doktoral ini adalah yang pertama kali setelah mereka masuk 2018 dan lulus tahun 2020 dan diwisuda tahun ini," ujar Amarulla Octavian di Aula Merah Putih Unhan, Kawasan IPSC, Sentul, Jawa Barat, Rabu (17/3).

Herindra saat membacakan sambutan Menhan Prabowo Subianto mengatakan, perkembangan lingkungan strategis baik global, regional, maupun nasional telah menciptakan spektrum ancaman, tantangan, dan risiko yang kompleks terhadap pertahanan negara. Dalam menghadapi ancaman tersebut, perumusan kebijakan strategis sangat diperlukan.

Untuk itu, peran sumber daya manusia (SDM) pertahanan yang unggul dan maju sangat penting guna merumuskan kebijakan strategis. Menurut dia, para wisudawan Unhan adalah bagian komunitas pertahanan yang berisi SDM unggul, maju, dan mampu menjawab berbagai tantangan.

Herindra mengatakan, tantangan dapat diatasi dengan baik apabila diikuti dengan rasa nasionalisme dan patriotisme yang tinggi. Unhan sebagai Kampus Bela Negara, kata dia, tentunya telah membekali pola pikir dan pola tindak lulusan untuk selalu menumbuhkembangkan karakter dan wawasan kebangsaan sesuai dengan tataran yang terkandung dalam nilai-nilai bela negara.

"Dalam konteks kebijakan pertahanan negara, Unhan sebagai *think-thank* strategis Kemenhan, mampu menghasilkan sumbangan bagi ilmu pengetahuan yang baru dalam bidang kebijakan, manajemen, strategi, dan teknologi pertahanan baik di tingkat nasional maupun internasional," kata dia.

Dia berharap lulusan Unhan dapat bersinergi dengan seluruh sivitas akademika mewujudkan visi Unhan mencapai standar kelas dunia atau *world class defence university* yang ditargetkan pada 2024. Dalam waktu dekat, Unhan menargetkan akreditasi internasional terlebih dahulu.

Dalam kesempatam itu, Dekan Fakultas Farmasi Militer Unhan, Yahdiyana Harahap, menyampaikan orasi ilmiahnya. Ia mengatakan, pandemi Covid-19 mengakselerasi kesadaran mandiri secara penuh dalam produksi bahan baku obat dan vaksin. "Kini seluruh dunia sedang berlomba-lomba menemukan vaksin, termasuk Indonesia yang sedang mengembangkan vaksin Merah Putih," kata dia.

Dalam rangkaian prosesi wisuda, Rektor Unhan menyerahkan piagam penghargaan kepada wisudawan terbaik, yakni Cantika Setya Permatasari. Kesan dan pesan perwakilan wisudawan disampaikan oleh Kombes Polisi Akhmad Yusep Gunawan.

Setelah sidang selesai, kegiatan dilanjutkan dengan peresmian drumben Unhan dengan nama Canka Praditya Wiratama yang dirangkai dengan pertunjukan Pencak Silat Merpati Putih oleh Kadet Mahasiswa S-1 Unhan.

Sementara itu, prosesi tradisi dilakukan dengan *display drum band* oleh Kadet Mahasiswa S-1 Unhan. Rektor Amarulla mengatakan, acara tradisi wisuda merupakan kegiatan yang tidak terpisahkan dari rangkaian kegiatan wisuda.

"Telah dilaksanakan sejak diselenggarakanya kegiatan wisuda di Universitas Pertahanan Republik Indonesia sebagai Kampus Bela Negara," ujar dia.

■ **ed:** ilham tirta

Yusril Bantah Klaim Kubu Moeldoko

PRAYOGI/REPUBLIKA

DITUNDA

Tim kuasa hukum menunjukkan surat gugatan usai sidang perdana gugatan Jhoni Allen Marbun kepada Ketua Umum DPP Partai Demokrat Agus Harimurti Yudhoyono (AHY) di Pengadilan Negeri Jakarta Pusat, Jakarta, Rabu (17/3). Majelis hakim menunda sidang hingga Rabu (24/3) karena pihak tergugat tidak hadir.

Sidang perdana gugatan pemecatan Jhoni Allen Marbun ditunda hingga pekan depan.

■ DIAN FATH RISALAH
RIZKY SURYARANDIKA

JAKARTA—Partai Demokrat kubu Kepala Kantor Staf Kepresidenan (KSP) Moeldoko mengeklaim, menunjuk Yusril Ihza Mahendra untuk bergabung dalam tim kuasa hukum. Klaim itu terungkap dari pernyataan salah satu pengacara senior yang bergabung dengan kubu Moeldoko, Petrus Bala Pattyona.

Petrus mengaku dihubungi pihak Partai Demokrat versi KLB Deli Serdang, Sumatra Utara, pada Sabtu (13/3) yang meminta kesediannya untuk menjadi kuasa hukum. Usai menerima tawaran, Petrus mengaku bertemu dengan Moeldoko di kediaman ketum Demokrat versi KLB itu pada Senin (15/3).

Petrus mengaku, selain Moeldoko, hadir juga Sekjen Partai Demokrat versi KLB Jhoni Allen Marbun, Ketua Dewan Pembina Marzuki Alie, dan mantan bendahara umum Partai Demokrat M Nazaruddin. "Saya bertemu Pak Moeldoko dan tim dan mereka meminta kesediaan saya dan saya merasa berterima kasih untuk membela dalam kasus ini," kata Petrus saat dikonfirmasi, Rabu (17/3).

Petrus menambahkan, dalam pertemuan itu, Moeldoko menyebut tiga nama pengacara kondang lain yang disebut bergabung sebagai tim kuasa hukum. Ketiga pengacara itu, yakni Yusril Ihza Mahendra, Denny Kailimang, dan Razman Nasution. "Ada empat orang. Jadi beliau (Moeldoko) menyebutkan, saya, Pak Denny Kailimang, Pak Yusril, dan Pak Razman," ujarnya.

Petrus menerangkan, tim kuasa hukum ini akan mendampingi 10 orang kubu KLB Deli Serdang yang digugat DPP Partai Demokrat kubu Ketua Umum Agus Harimurti Yudhoyono (AHY) di Pengadilan Negeri Jakarta Pusat (PN Jakpus). Petrus menyatakan kesiapannya membela 10 tergugat.

Klaim Petrus ini dikuatkan pernyataan Ketua Dewan Kehormatan DPP Demokrat hasil KLB, Max Sopacua. Max membenarkan penunjukan para pengacara kondang guna membela kubu Moeldoko sekaligus memperoleh legalitas di Kemenkumham. "Benarlah, masa bohong *sih*," ujar Max saat diminta konfirmasi perihal penunjukan Yusril, Denny Kailimang, dan Petrus Bala membela kubu Moeldoko.

> **Jadi beliau (Moeldoko) menyebutkan saya, Pak Denny Kailimang, Pak Yusril, dan Pak Razman.**

Namun, Yusril Ihza Mahendra membantah dirinya ditunjuk sebagai kuasa hukum kubu Moeldoko. "Baru kabar burung *tuh*. Faktanya belum ada," kata Yusril dikonfirmasi *Republika*, Rabu (17/3). Yusril juga enggan memberi tanggapan lebih lanjut soal pencatutan namanya sebagai pengacara Demokrat versi KLB. Ia hanya menganggap kabar itu sekadar candaan. "*Enggak* ada tanggapan. Saya ketawa saja," ucap Yusril.

Terpisah, klaim Petrus justru dibantah Ketua Dewan Pembina Demokrat kubu Moeldoko, Marzuki Alie. Marzuki menegaskan, tidak ada penunjukan nama Yusril sebagai kuasa hukum kubu Moeldoko. "*Enggak* ada itu (penunjukan Yusril), Denny Kailimang juga *enggak* ada komunikasi sama sekali, dengan Petrus saya *enggak* tahu," kata Marzuki, Rabu.

Sidang ditunda

Sementara, sidang perdana gugatan Jhoni Allen Marbun kepada petinggi Demokrat kubu AHY ditunda. Penundaan sidang itu karena para tergugat, yakni AHY, Teuku Riefky Harsya, dan Hinca Pandjaitan atau yang diberi kuasa tidak hadir. Sementara, dari pihak Jhoni Allen selaku penggugat diwakili oleh tiga kuasa hukum, Slamet, Guntur F Prisanto, dan Andi Saputro.

Sebelum menunda sidang, Ketua Majelis Hakim Bambang Dwikora terlebih dahulu membuka sidang.

"Sidang perdata nomor 135/Pdt.G/2021/PN.Jkt.Pst dibuka dan terbuka untuk umum," ujar Bambang di Pengadilan Negeri Jakarta Pusat, Rabu (17/3).

Hakim Bambang kemudian mengecek kehadiran para pihak di ruang sidang. Karena para tergugat tidak hadir, majelis hakim menunda sidang hingga Rabu (24/3) pekan depan. "Jadi, karena tergugat tidak hadir maka akan kami panggil satu kali lagi. Sidang kami tunda," kata Hakim Bambang. ■ **ed:** agus raharjo

Airlangga Didorong Maju Capres

■ FEBRIANTO ADI SAPUTRO

JAKARTA — Sejumlah Dewan Pimpinan Daerah (DPD) meminta Ketua Umum Partai Golkar Airlangga Hartarto maju sebagai calon presiden (capres) pada 2024. Pelaksana tugas (Plt) Ketua DPD Partai Golkar Jawa Barat, Ace Hasan Syadzily, mengaku, Pemilu 2024 menjadi ajang penting bagi Golkar untuk merebut kembali kejayaan partai berlambang pohon beringin.

"Kita memiliki waktu 3,5 tahun ke depan untuk mempersiapkan calon presiden dari Partai Golkar dengan bekerja menaikkan popularitas dan elektabilitas kader terbaik Partai Golkar, Ketua Umum Pak Airlangga Hartarto, untuk menjadi calon presiden," kata Ace kepada *Republika*, Rabu (17/3).

Menurutnya, suatu kebanggaan bagi Partai Golkar jika ada kadernya yang menjadi Presiden. Hal itu juga telah menjadi keputusan Munas Golkar 2019 dan Rapimnas 2021. "Bagi kami, mencalonkan kader sendiri tentu merupakan bagian dari perjuangan Partai Golkar," ujarnya.

Dukungan serupa juga disampaikan Ketua DPD Partai Golkar Sumatra Barat Khairunas. Ia menyebut, dukungan terhadap Airlangga sebagai capres disampaikan kader di tingkat bawah. "Beliau adalah kader dan ketua umum Golkar itu aspirasi dari bawah," ujarnya.

Ketua DPD Partai Golkar Jawa Timur Sarmuji mengaku, menyatakan siap membantu mendongkrak elektabilitas Airlangga seandainya bersedia maju sebagai capres. Sarmuji melihat, sampai saat ini, Airlangga belum menjawab secara tegas terkait adanya aspirasi tersebut. Airlangga beralasan bahwa dirinya saat ini masih berkonsentrasi pada penanganan Covid dan pemulihan ekonomi.

"Sebagai DPD Provinsi kami tentu harus menyiapkan langkah untuk menyosialisasikan nama Pak Airlangga di tengah masyarakat," ucapnya. Sementara itu, Ketua DPD Partai Golkar DKI Jakarta Ahmed Zaki Iskandar menegaskan, sebagai kader terbaik Golkar, wajar Airlangga diminta maju sebagai kandidat bakal calon presiden. DPD DKI Jakarta juga menyatakan siap membantu Airlangga lebih dikenal publik. "Kader terbaik Golkar harus didukung," kata dia.

Sementara, Sekretaris Jenderal (Sekjen) Partai Golkar Lodewijk F Paulus mengaku memahami aspirasi dari kader daerah. Namun, saat ini, Airlangga masih fokus menjalankan tugasnya sebagai Menteri Koordinator bidang Perekonomian sekaligus Ketua Komite Penanganan Covid-19 dan Pemulihan Ekonomi Nasional (KPC PEN).

"Sebenarnya (aspirasi DPD) kita terima, tapi kita tidak langsung seakan-seakan kita mencalonkan Pak Airlangga sebagai itu (capres), belum. Biarlah beri kesempatan beri ruang kepada Pak Airlangga untuk konsentrasi pada tugas-tugas kenegaraan yang beliau emban sekarang yang dipercayakan kepada beliau," kata Lodewijk kepada *Republika*, Rabu (17/3).

Berdasarkan penelusuran *Republika*, dalam beberapa survei, nama Airlangga belum terlihat masuk ke dalam 10 besar capres dengan elektabilitas tertinggi. Hasil survei Lembaga Survei Indonesia pada 25-31 Januari 2021 menempatkan Airlangga masih di angka 0,3 persen. Survei Parameter Politik Indonesia pada Februari 2021 bahkan tidak memasukkan nama Airlangga dalam daftar elektabilitas 15 nama calon presiden. ■ **ed:** agus raharjo

Presiden Minta HMI Adaptif

■ SAPTO ANDIKA CANDRA

JAKARTA — Presiden Joko Widodo (Jokowi) meminta Himpunan Mahasiswa Islam (HMI) adaptif terhadap perubahan zaman. Presiden juga berharap HMI mampu meneruskan dan mewujudkan cita-cita pendirinya. Yakni, untuk menyelaraskan keislaman dan keindonesiaan, memperkokoh persatuan bangsa, dan menjadi pilar penyokong integrasi bangsa.

Menurut Jokowi, upaya tersebut harus sejalan dengan semangat pembaruan, adaptif dan lincah terhadap perubahan, serta cepat dan cerdas dalam bertindak. "Saya berpesan agar HMI tumbuh bersama zaman. Harus adaptif dengan kebaruan, tanggap menghadapi realitas-realitas baru, dan menyesuaikan diri dengan derasnya arus disrupsi dan perubahan," tutur Jokowi saat membuka secara virtual Kongres XXXI HMI tahun 2021 di Istana Negara, Rabu (17/3).

Presiden menambahkan, HMI harus lincah berkolaborasi dalam berbagai agenda penting pembangunan bangsa. Termasuk, upaya prioritas saat ini untuk menangani pandemi Covid-19. HMI bisa ikut mengambil peran membantu masyarakat yang kesulitan serta membangkitkan optimisme dan harapan agar Indonesia segera bangkit dari tekanan pandemi.

Jokowi optimistis HMI mampu menjadi lokomotif kemajuan bangsa. "Saya percaya, HMI bisa menjadi lokomotif kemajuan bangsa dan lebih aktif menyiapkan, melahirkan SDM-SDM unggul serta pemimpin-pemimpin masa depan yang akan mengantarkan bangsa ini siap berkompetisi dalam era hiperkompetisi," ujarnya.

Presiden juga mengakui, banyak kader HMI yang membantunya di pemerintahan. Hal itu terbukti dari banyaknya kader HMI yang saat ini menduduki posisi menteri di Kabinet Indonesia Maju. Dalam pidatonya, Jokowi menyebut nama Menkopolhukam Mahfud MD, Menko PMK Muhadjir Effendy, Menteri Pemuda dan Olahraga Zainudin Amali, Menteri Bappenas/PPN Suharso Monoarfa, Menteri Agraria dan Tata Ruang Sofyan Djalil, Menteri Pertanian Syahrul Yasin Limpo, juga Kepala BKPM Bahlil Lahadalia.

"Mungkin ada yang *nggak* salah sebut, tapi ini sudah, bukan banyak, tapi terlalu banyak," kata Jokowi. Sementara, Pejabat Ketua Umum Pengurus Besar HMI Arya Kharisma Hardy menuturkan, kongres menjadi ajang mengukur kematangan karakter kader sebelum masuk ke gerbang pengabdian ke wilayah publik. Ia mengatakan, HMI telah tumbuh dengan berbagai varian konflik, baik internal maupun eksternal.

"Sebelum kader benar-benar masuk gerbang pengabdian, maka tak jarang kongres jadi ajang mengukur karakter," ujarnya saat sambutan pembukaan Kongres XXXI HMI di Gedung Negara Grahadi di Surabaya, Rabu.

Menurut dia, momentum kongres yang diselenggarakan setiap dua tahun sekali untuk memperbarui gagasan ber-Islam maupun berbangsa. Pada kongres kali ini, kata dia, puluhan kandidat siap mewakafkan jiwa, raga, serta memberikan jaminan moral dalam memimpin organisasi ke depan. "HMI juga akan tetap membangun mitra taktis dan kritis bagi pemerintah di wilayah masing-masing," ucapnya.

Sementara itu, Arya menjelaskan bahwa dipilihnya Kota Surabaya sebagai tuan rumah kongres karena merupakan ijtihad sosiohistoris HMI memperbarui kembali semangat perjuangan kepahlawanan tanpa pamrih pada umat dan bangsa. Selain itu, Surabaya secara historis dinilainya selalu menghadirkan pesan perdamaian, kesatuan, sekaligus perlawanan dan pengorbanan.

■ antara **ed:** agus raharjo

LUKAS/SETPRES

KONGRES PMII

Presiden Joko Widodo membuka Kongres XX Pergerakan Mahasiswa Islam Indonesia (PMII) Tahun 2021 secara virtual di Istana Merdeka, Rabu (17/3).

Menkumham: Orient Ajukan Penghapusan WNA

■ NAWIR ARSYAD AKBAR,
MIMI KARTIKA

JAKARTA — Menteri Hukum dan HAM (Menkumham) Yasonna Hamonangan Laoly mengakui, bupati Sabua Raijua terpilih Orient Patriot Riwu Kore masih memiliki dua status kewarganegaraan. Orient tercatat memiliki kewarganegaraan Indonesia dan Amerika Serikat.

Bahkan, paspor Amerika Serikat milik Orient lebih lama kedaluwarsa dibanding parpor WNI. Paspor Amerika Serikat Orient baru akan berakhir pada 2027. "Benar bahwa dia memiliki paspor Amerika bahkan juga memiliki paspor Indonesia. Diketahui paspor Amerikanya itu akan berakhir pada 2027, paspor Indonesianya akan berakhir pada April 2024," tutur Yasonna saat rapat kerja dengan Komisi III DPR, Rabu (17/3).

Bupati yang diusung Partai Demokrasi Indonesia Perjuangan (PDIP) dan Demokrat ini diketahui memiliki istri yang berkewarganegaraan Amerika Serikat dan memiliki anak yang menjadi tentara di sana. Hal tersebutlah yang membuat ia dapat dengan mudah mendapatkan status warga negara Amerika Serikat. "(Orient juga sempat) bekerja di proyek strategis di Amerika. Ini barangkali memungkinkan dia mendapatkan kewarganegaraan lebih mudah," ujar Yasonna.

Yasonna yang juga politikus PDIP ini menjelaskan, Orient juga sudah mengajukan *renunciation* atau proses penghapusan status kewarganegaraan Amerika Serikatnya. Namun, hingga kini, belum diproses karena terkendala pandemi Covid-19. Undang-Undang Nomor 12 Tahun 2006 tentang Kewarganegaraan mengatur laki-laki warga negara Indonesia (WNI) yang menikah dengan WNA akan kehilangan kewarganegaraannya.

Namun, tetap dapat mengajukan keinginannya menjadi WNI. Hal inilah yang membuat Orient berpotensi menjadi *stateless* atau tanpa kewarganegaraan. Sebab, status WNI-nya akan hilang saat ia tengah mengajukan proses *renunciation*. Namun, dalam UU Kewarganegaraan, tak mengenal istilah *stateless*.

Sidang MK

Dalam sidang sengketa pilkada di Mahkamah Konstitusi (MK) awal pekan kemarin, anggota majelis hakim panel khusus MK Suhartoyo menanyakan kejujuran Orient saat mendaftarkan diri di pilkada. Menurut dia, jika Orient terbuka atas status kewarganegaraannya, persoalannya bisa diselesaikan penyelenggara pemilu berdasarkan ketentuan Undang-Undang. Namun, Suhartoyo menilai, Orient tidak jujur kepada penyelenggara pemilu atas status kewarganegaraannya.

"Ini persoalannya *kan* soal keterbukaan saja yang kita tidak peroleh sebenarnya di proses Sabu Raijua ini," tutur dia.

Orient sendiri mengaku sudah memasukkan seluruh dokumen persyaratan pencalonan. Ia juga mengaku, pihak penyelenggara tidak pernah menanyakan apa pun terkait pencalonannya. "Mereka tidak ada pertanyaan apa-apa. Saya juga tidak pernah mendengar ada masalah-masalah," ujar Orient. ■ **ed:** agus raharjo

FAROOQ KHAN/EPA-EFE

239 Ribu Kematian Ibu dan Anak

Gangguan layanan kesehatan semasa pandemi Covid-19 menyebabkan sekitar 239 ribu kematian ibu dan anak di Asia Selatan. Hal ini diungkap laporan PBB berjudul "Direct and Indirect Effects of Covid-19 Pandemic and Response in South Asia" atau tentang dampak langsung dan tak langsung dari pandemik di Asia Selatan.

Penelitian ini menyasar efek dari strategi pemerintah dalam bidang perawatan kesehatan, layanan sosial, sekolah, dan ekonomi. Laporan yang dikutip *BBC* edisi Rabu (17/3) menyebutkan, laporan ini memusatkan perhatian di Afghanistan, Nepal, Bangladesh, India, Pakistan, dan Sri Lanka. Selama masa pandemi, ada tambahan 228 ribu kematian anak di bawah lima tahun di enam negara tersebut. Penyebabnya mulai dari berkurangnya bantuan nutrisi hingga imunisasi rutin yang tertunda.

Pandemi juga menghalangi layanan kontrasepsi. Akibatnya, terjadi sekitar 3,5 juta kehamilan yang tak direncanakan, 400 ribu di antaranya terjadi pada remaja. Kawasan tersebut adalah rumah bagi sekitar 1,8 militar populasi. Saat berita ini ditulis, kawasan ini menghadapi lebih dari 13 juta kasus Covid-19 dan lebih dari 186 kematian. Foto menunjukkan seorang anak di Kashmir sedang mendapat imunisasi rutin polio di Srinagar, 31 Januari silam.

■ ed: yeyen rostiyani

Korban Tewas Myanmar Lampaui 200 Orang

Asosiasi pendeta Buddha yang paling berpengaruh mulai menjaga jarak dari junta militer.

■ YEYEN ROSTIYANI

YANGON — Jumlah korban tewas dalam unjuk rasa antikudeta di Myanmar melampaui 200 orang, Rabu (17/3). Sementara, tim investigasi PBB menyerukan warga Myanmar untuk mendokumentasikan dan mengumpulkan bukti tindakan pidana junta militer Myanmar terhadap pengunjuk rasa. Badan bantuan tahanan politik, Assistance Association for Political Prisoners (AAPP), menyebutkan, ada 202 orang tewas sejak kudeta militer 1 Februari. Angka tersebut hanya untuk kematian yang sudah diverifikasi pada Selasa (16/3).

"Pasukan junta membidik pengunjuk rasa dan warga biasa dengan menggunakan senapan penembak jitu tanpa peduli waktu atau tempat," kata AAPP.

"Sejumlah orang yang cedera ditahan atau meninggal tanpa akses mendapatkan perawatan kesehatan. Ada orang yang meninggal karena disiksa saat diinterogasi. Sejumlah orang lainnya ditembak mati saat penumpasan, diseret tanpa belas kasihan, dan jenazah mereka tidak dikembalikan pasukan junta kepada keluarga mereka," kata AAPP menambahkan.

AAPP menyebutkan, sekurangnya 2.181 orang ditahan atau didakwa. Sedangkan, 1.862 orang lainnya baru ditangkap atau diburu.

Di Jenewa, tim investigasi PBB untuk Myanmar menyerukan pada Rabu, agar rakyat Myanmar mengumpulkan dokumen untuk bukti kekerasan junta militer. Bukti-bukti itu akan dipakai untuk menyusun dakwaan terhadap para pemimpin junta Myanmar.

"Orang yang paling bertanggung jawab dalam kejahatan pidana internasional yang serius biasanya orang yang berada di posisi tinggi," ujar Nicholas Koumjian, ketua tim PBB tersebut.

"Biasanya mereka bukan orang yang secara fisik hadir melakukan kejahatan dan seringnya mereka tidak ada di lokasi tempat kejahatan dilakukan."

"Untuk membuktikan mereka bertanggung jawab, diperlukan bukti laporan yang diterima, perintah yang diberikan, dan bagaimana kebijakan itu dijalankan," kata Koumijan, menyebutkan dokumen bisa dikirim melalui akun *Signal* atau *ProtonMail*.

Namun, junta tak menanggapi saat dihubungi *Reuters*. Militer melakukan kudeta dan menahan pemimpin sipil terpilih, Aung San Suu Kyi (75 tahun), dan Presiden Win Mynt. Militer menuding kecurangan dalam pemilihan umum 8 November yang dimenangkan Partai Suu Kyi, National League for Democracy (NLD).

Meski berjanji akan menggelar pemilu ulang, junta militer tak kunjung menyebutkan jadwal pasti.

Sementara, media Myanmar melaporkan, asosiasi pendeta Buddha yang paling berpengaruh, Komite Sangha Maha Nayaka, di Myanmar tampak mulai menjaga jarak dari junta militer. Mereka menyerukan junta mengakhiri kekerasan terhadap pengunjuk rasa. Mereka juga menuding "minoritas bersenjata" menyiksa dan membunuh warga sipil tak bersalah sejak kudeta 1 Februari.

Komite Sangha Maha Nayaka berencana mengeluarkan pernyataan setelah berkonsultasi dengan menteri agama pada Kamis.

Pendeta Buddha memiliki peran bersejarah dalam aktivisme di Myanmar. Mereka ada di garda terdepan dalam aksi 2007 yang disebut, "Saffron Revolution".

Jaringan internet yang diputus total menyulitkan pengunjuk rasa berkomunikasi atau memverifikasi informasi. Hanya sedikit orang di Myamar yang memiliki akses ke Wi-Fi.

"Kami menggunakan sistem protes gerilya. Kami minta orang-orang untuk bubar jika pasukan keamanan datang," ujar Chit Chit Win, anggota kelompok protes wanita. "Kami menghindari konfrontasi, tapi berupaya sebisanya."

Seruan Paus

Di Vatikan, Paus Fransiskus menyerukan diakhirnya pertumpahan darah di Myanmar. Seruan ini disampaikan setelah misa pekanan yang digelar di perpustakaan Vatikan.

"Saya bahkan berlutut di jalanan Myanmar dan mengatakan, 'Hentikanlah kekerasan'," kata Paus secara simbolis. "Saya bahkan membuka tangan dan berkata, biarkan dialog yang bekerja." ■ reuters/ap

KILAS

Brasil Ganti Menkes Keempat Kali Selama Pandemi

SAO PAULO — Presiden Brasil Jair Bolsonaro memilih menteri kesehatan keempatnya sepanjang pandemi. Kali ini yang dipilih adalah Marcelo Queiroga, sosok kepala masyarakat kardiologi negara yang pada masa lalu telah berbicara positif tentang Bolsonaro.

Queiroga akan menggantikan Eduardo Pazuello, seorang jenderal tentara aktif dengan keahlian di bidang logistik. Pazuello mendapatkan posisi itu Mei lalu meskipun tidak memiliki pengalaman kesehatan sebelumnya.

Pazuello telah memimpin Kementerian Kesehatan untuk periode terlama dibanding tiga menteri pandemi sebelum Queiroga. Kondisi pergantian secara cepat selama pandemi ini mencerminkan tantangan bagi pemerintah negara terbesar di Amerika Latin untuk menerapkan langkah-langkah efektif untuk mengendalikan penyebaran virus.

Queiroga mengatakan, kebijakan Covid-19 yang akan diterapkan adalah arahan dari pemerintahan Bolsonaro, bukan dari menteri kesehatan. "Saya bekerja untuk Brasil dan menteri lain dalam pemerintahan Bolsonaro. Presiden sangat khawatir dengan situasi ini," katanya, Selasa (16/3).

Sejalan dengan presiden, Queiroga bersikeras menentang tindakan pengunciran apa pun. Meski, beberapa kota di Brasil telah menerapkan penghentian terbatas untuk menghentikan penyebaran.

Mantan sekretaris eksekutif Kementerian Kesehatan, João Gabbardo, mengatakan,di *Twitter* bahwa Queiroga akan menghadapi angka pandemi terburuk di Brasil ketika mengambil alih. "Rekor jumlah kematian hari ini akan sangat tinggi. Ini sugesti, jangan berbicara menentang pengunciran nasional," kata pegawai yang bekerja untuk pemerintahan Negara Bagian Sao Paulo.

■ ap/dwina agustin ed: yeyen rostiyani

Intelijen: Rusia dan Iran Campuri Pilpres AS

WASHINGTON — Laporan dari Kantor Direktur Intelijen Nasional Amerika Serikat (AS) pada Selasa (16/3) menyatakan, ada ancaman asing dalam Pemilihan Presiden AS pada November lalu. Menurut pejabat intelijen, ancaman utama datang dari Rusia dan Iran, meskipun dengan niat yang berbeda dan melalui cara yang berbeda.

Presiden Rusia Vladimir Putin disebut mengesahkan operasi pengaruh untuk membantu Donald Trump dalam Pemilihan Presiden AS November lalu.

Laporan tersebut mengungkapkan, Rusia berusaha untuk merongrong pencalonan Biden karena menganggap kepresidenannya bertentangan dengan kepentingan Kremlin.

Sementara Iran melakukan kampanye pengaruhnya sendiri yang bertujuan untuk merugikan upaya pemilihan kembali Trump. Sebuah upaya yang menurut para pejabat AS mungkin disetujui oleh Pemimpin Tertinggi Ayatollah Ali Khamenei.

Menurut para pejabat, upaya Iran kali ini lebih agresif daripada pemilu sebelumnya dan terus berlanjut, bahkan setelah kontes berakhir. Mereka memfokuskan untuk menyebarkan perselisihan di AS, kemungkinan karena Teheran percaya hal itu akan merusak peluang terpilihnya kembali Trump.

Terlepas dari ancaman tersebut, pejabat intelijen menyatakan, tidak menemukan adanya indikasi aktor asing yang berusaha untuk ikut campur dalam hasil Pemilu AS 2020.

Laporan tersebut adalah penegasan resmi terbaru dari integritas pemilu atas tudingan Trump dan pendukungnya tentang klaim campur tangan dan menolak untuk menerima kemenangan Biden. Dokumen tersebut memperjelas fakta bahwa meskipun Trump telah berseru tentang legitimasi pemilu, para pejabat intelijen justru yakin Rusia berusaha memberi bantuan pemilu yang menguntungkannya.

Laporan tersebut membahas tugas politis untuk mencari tahu musuh asing mana yang mendukung kandidat mana selama Pemilu 2020. Cina pun dinyatakan tidak ikut campur di kedua sisi, baik mendukung Biden maupun Trump.

"(Cina) mempertimbangkan, tetapi tidak menyebarkan (sikap mereka)," ujar laporan tersebut. Pejabat AS mengatakan yakin Beijing memprioritaskan hubungan yang stabil dengan AS.

■ ap/dwina agustin ed: yeyen rostiyani

Saudi Disebut Nyaris Normalisasi dengan Israel

■ KAMRAN DIKARMA

WASHINGTON — Mantan penasihat senior Gedung Putih Jared Kushner mengatakan, sebelum era pemerintahan presiden Donald Trump berakhir, terdapat empat negara Muslim yang nyaris melakukan normalisasi diplomatik dengan Israel. Mereka adalah Arab Saudi, Qatar, Oman, dan Mauritania.

Dalam sebuah artikel yang diterbitkan *Wall Street Journal*, Kushner mengungkapkan, pemerintahan Trump menyaksikan sisa-sisa terakhir dari konflik Arab-Israel. Kushner menulis, salah satu alasan konflik Arab-Israel bertahan begitu lama adalah karena mitos bahwa hal itu hanya dapat diselesaikan setelah Israel dan Palestina berdamai.

"Itu tidak pernah benar," katanya, seperti dikutip laman *Middle East Monitor*, Selasa (16/3).

Dia berpendapat, normalisasi diplomatik yang telah dilakukan beberapa negara Muslim mengungkap bahwa konflik Israel-Palestina tidak lebih dari perselisihan *real-estate* antara kedua belah pihak. Hal itu, menurutnya, tidak perlu merambat lebih luas ke hubungan Arab-Israel.

Kushner menyebut konflik Israel-Palestina dapat diselesaikan ketika kedua belah pihak menyetujui garis batas wilayah.

Saat Israel melakukan normalisasi dengan Uni Emirat Arab (UEA) dan Bahrain, kemudian disusul oleh Sudan serta Maroko, terdapat beberapa negara lain yang hendak mengikuti jejak tersebut. "Ada juga beberapa negara lagi yang hampir bergabung dengan Abraham Accords, termasuk Oman, Qatar, dan Mauritania.

Hubungan ini harus diupayakan secara agresif. Setiap kesepakatan merupakan pukulan bagi mereka yang lebih memilih kekacauan," kata Kushner.

Arab Saudi pun masuk daftar negara yang siap melakukan normalisasi dengan Israel. "Yang terpenting, normalisasi antara Arab Saudi dan Israel sudah terlihat. Kerajaan mencelupkan kaki ke dalam air dengan memberikan hak penerbangan ke Israel dan, yang terbaru, mengizinkan tim balap Israel untuk berpartisipasi dalam Reli Dakar," kata Kushner.

Menurut Kushner, rakyat Saudi mulai melihat bahwa Israel bukanlah musuh mereka. "Hubungan dengan Israel adalah untuk kepentingan nasional Saudi dan dapat dicapai jika pemerintahan (Presiden AS Joe) Biden memimpin," ujarnya.

Dia meminta Biden tidak menyiayiakan apa yang telah dilakukan Trump untuk mencapai Abraham Accords. "Mengikuti peta jalan baru akan mencegah pemerintahan Biden mengulangi kesalahan masa lalu dan membuka peluang bagi bisnis AS," katanya, menunjuk pada dana investasi UEA sebesar 10 miliar dolar AS untuk Israel.

Kushner menekankan dunia Arab tak lagi memboikot negara Yahudi. Dia berpendapat, hubungan mereka akan berkembang. Pada Agustus 2020, UEA dan Bahrain menandatangani perjanjian damai dengan Israel. Perjanjian damai tersebut dikenal dengan nama Abraham Accords. Pemerintahan Trump berperan besar dalam memediasi serta menjembatani ketiga pihak terkait.

Dalam perjanjian normalisasi itu, Bahrain dan UEA setuju membuka penerbangan langsung dari dan ke Israel. Para pihak pun sepakat membuka kedutaan besar di negara masing-masing. Normalisasi Israel dengan Bahrain dan UEA merupakan pukulan besar bagi perjuangan kemerdekaan Palestina.

Palestina, yang selama ini selalu mendapat dukungan penuh dari negara Arab, memandang kesepakatan normalisasi sebagai sebuah tusukan dari belakang. Selain Bahrain dan UEA, pemerintahan Trump membantu Israel mencapai kesepakatan serupa dengan Sudan dan Maroko.

■ ap/reuters ed: yeyen rostiyani

PIERRE-SELIM HUARD/WIKIMEDIA

Paspor Vaksin Mulai Berlaku

■ OLEH KAMRAN DIKARMA

Mulai Kamis (18/3), Islandia membuka perbatasannya bagi pengunjung dari negara manapun. Namun, mereka harus menunjukkan bukti telah divaksinasi Covid-19 sesuai standar European Medicines Agency (EMA) dan Organisasi Kesehatan Dunia (WHO). Artinya, pengunjung yang memenuhi syarat adalah yang mendapat vaksin produksi Pfizer-BioNTech, Moderna, dan Astrazeneca.

"Semua mereka yang telah divaksinasi penuh terhadap Covid-19 akan diizinkan untuk melakukan perjalanan ke Islandia tanpa dikenakan tindakan perbatasan, seperti pengujian dan karantina," demikian pernyataan Kementerian Kesehatan Islandia, Selasa (16/3).

Langkah itu menjadikan Islandia salah satu negara dengan visa Schengen pertama yang membuka diri pengunjung dari luar wilayah Schengen. Wilayah Schengen terdiri dari 26 negara Eropa.

Sebelumnya, Islandia mengizinkan pengunjung dari negara sesama Schengen untuk boleh masuk tanpa harus menjalani karantina. Namun, dengan aturan baru ini, Islandia berharap dapat meningkatkan pengunjung dari Amerika Serikat (AS) dan Inggris, dua pasar pariwisata terbesarnya.

Saat ini Islandia pun tengah melakukan kampanye vaksinasi. Hampir sepuluh persen dari populasi negara tersebut telah menerima dosis pertama vaksin. Saat ini Islandia memiliki populasi sekitar 343 ribu jiwa.

Foto menunjukkan salah satu daerah tujuan wisata andalan di Islandia, air terjun Gullfoss. ■ ed: yeyen rostiyani

TAJUK

Kampanye Vaksinasi Jangan Berjeda

Distribusi vaksin Astrazeneca tertunda. Sebanyak 1,1 juta dosis vaksin yang tiba di Bandara Soekarno-Hatta pada Senin (8/3) lalu, terpaksa tak langsung diedarkan ke fasilitas pelayanan kesehatan (fasyankes), yang ditunjuk untuk distribusi vaksin Covid-19 ini.

Pemerintah memilih langkah kehati-hatian setelah sejumlah negara di Eropa menangguhkan pemakaian vaksin itu. Permasalahan yang berkembang, yakni soal efek samping berupa penggumpalan darah yang dialami sejumlah warga pasca-vaksinasi menggunakan Astrazeneca.

Organisasi Kesehatan Dunia (WHO) masih meneliti isu tersebut. Badan Pengawas Obat di Inggris (MHRA) dan Badan Obat Eropa (EMA) hingga kini belum mengonfirmasi, apakah pembekuan darah terjadi akibat vaksin yang disuntikkan.

Informasi lainnya menyebutkan, penggumpalan yang terjadi bersifat kasuistik karena hanya menimpa 40 kasus. Bandingkan dengan penggunaan vaksin Astrazeneca ini oleh 17 juta orang di beberapa negara.

Boleh jadi, kasus penggumpalan darah itu tidak berkorelasi langsung dengan vaksin. Namun, untuk memastikannya, mari kita tunggu hasil investigasi WHO. Langkah konservatif pemerintah dengan menunda implementasi vaksinasi Astrazeneca ini patut diapresiasi.

Keamanan dalam vaksinasi adalah hal utama. Kehati-hatian dalam bertindak, apalagi terkait urusan hidup warga negara adalah segala-galanya. Kerugian materi masih tak seberapa ketimbang nyawa melayang atau kesehatan terganggu akibat efek samping vaksin.

Namun, masalah lainnya terkait masa kedaluwarsa. Sebanyak 1,1 juta dosis vaksin Astrazeneca yang tiba di Indonesia pada Senin (8/3), memiliki kedaluwarsa akhir Mei. Padahal, jeda penyuntikan pertama dengan gelombang kedua agar optimal berselisih waktu sembilan hingga 12 pekan.

Mesti dicarikan solusi agar vaksin Astrazeneca ini bisa digunakan tepat waktu dan tepat momentum. Tentu, kita berharap, ada kabar segera mengenai hasil investigasi WHO terkait isu efek samping vaksin Astrazeneca ini.

Sembari menunggu hasil investigasi WHO, pihak terkait mesti bekerja paralel. Sambil menunggu informasi lanjutan keamanan vaksin, proses teknis terkait distribusi dan target sasaran vaksinasi bisa dicek.

Petugas bisa mengecek ulang alur distribusi vaksin Astrazeneca agar tepat waktu. Karena ketepatan waktu sampainya vaksin di fasyankes akan menentukan masa kedaluwarsanya.

Tidak boleh terjadi distribusi vaksin Astrazeneca terhambat hanya gara-gara *cold storage*, misalnya, yang belum tersedia. Hal detail seperti itu bisa dilakukan sejak saat ini meski belum ada lampu hijau vaksin bisa diedarkan.

Sebab, belum tentu prosedur standar alur distribusi vaksin Astrazeneca ini sama dengan vaksin sebelumnya. Demikian pula, dengan target sasaran. Pihak terkait dari saat ini harus mulai memverifikasi data penerima vaksin.

Kriteria penerima vaksin Sinovac, apakah sama dengan vaksin Astrazeneca. Proses pengecekan kriteria ini penting agar penerima vaksin mendapatkan dampak maksimal, yakni kekebalan tubuh pada pribadi yang selanjutnya berarti kekebalan masyarakat.

Pengecekan fisik dan kontrol kualitas menjadi komponen penting dalam pendistribusian vaksin Astrazeneca, yang hanya tersisa sekitar dua bulan ke depan hingga masa kedaluwarsa berakhir.

Terhadap berbagai kendala isu vaksin Astrazeneca ini, pemerintah jangan kendur dalam melanjutkan program vaksinasi nasional. Mencari solusi yang efektif dan efisien atas semua kemungkinan terburuk harus ditemukan.

Ketidakpastian vaksin Astrazeneca ini jangan sampai menjadi alasan menjeda kampanye vaksinasi. Program vaksinasi harus berlanjut. Ikhtiar menciptakan kekebalan komunal terhadap penularan virus Covid-19 mesti diteruskan. ■

SUARAPUBLIKA

Peran Orang Tua

Kecanduan mengakses gawai pada anak-anak dan remaja semakin mengkhawatirkan. Buntutnya banyak anak berusia 11-15 tahun itu terpaksa menjadi pasien di Rumah Sakit Jiwa (RSJ) Cisarua.

Spesialis Psikiater Anak dan Remaja RSJ Cisarua, Lina Budiyanti mengatakan, mayoritas orang tua membawa anak-anaknya untuk diberikan perawatan karena mudah tersulut emosi apabila dilarang menggunakan ponsel (16/3).

Miris, kegalauan orang tua bertambah dalam mendidik dan memberikan fasilitas kepada anaknya. Setiap orang tua pasti ingin membahagiakan anaknya, apa pun yang diminta diberikan asal anak bahagia.

Pada masa pandemi, anak kian sering dengan gawai mulai belajar sampai gim daring. Gawai menjadi tempat pelampiasan anak menghabiskan waktu, menghilangkan kejenuhan. Anak marah jika gawai diminta dan kouta habis karena bingung mau beraktivitas apa.

Anak adalah investasi orang tua di dunia dan akhirat. Libatkan diri untuk terjun ke dunia mereka, gunakan waktu keluarga dengan maksimal mulai dari mengobrol ringan, gim bersama, memberikan ilmu pengetahuan dan agama.

Rita Razis, Boyolali, Jawa Tengah

Deprivatisasi Agama

AJI SOFANUDIN, Senior Researcher pada Badan Litbang dan Diklat Kementerian Agama RI

Agama direduksi menjadi akhlak dan budaya. Implikasinya, pendidikan agama akan hilang dari kurikulum nasional.

Hilangnya frasa agama pada Peta Jalan Pendidikan 2020-2035 Kemendikbud semakin memperjelas fenomena deprivatisasi agama. Ada semacam upaya sistematis meminggirkan peran agama dalam bernegara. Agama ditarik (dibatasi) hanya pada urusan privat.

Mirip dengan konsep negara sekuler, yakni terdapat pemisahan tegas antara negara dan agama. Padahal, para pendiri negara kita telah sepakat tentang konsep negara Pancasila.

Indonesia adalah negara beragama. Negara melalui pemerintah secara langsung ikut dalam pembangunan moral agama tanpa mencampuri urusan internal agama. Pendidikan agama wajib ada di semua jenis dan setiap jenjang pendidikan.

Peta Jalan Pendidikan (PJP) 2020-2035 berisi tonggak pendidikan 15 tahun mendatang. *Slide* 75 halaman PJP berisi tiga hal pokok, yakni tren global dan masa depan pembelajaran, pendidikan di Indonesia dan tantangannya, serta peta jalan pendidikan Indonesia.

Banyak kritik terkait PJP. Pertama, konsep PJP berat pada satu aspek pendidikan, yakni vokasional. Rancangan PJP mengesankan adanya industrialisasi pendidikan. Pendidikan direduksi hanya pada persoalan pemerolehan pekerjaan.

Padahal, pendidikan mencakup jalur, jenjang, dan jenis pendidikan yang beragam. Jalur pendidikan terdiri atas formal, nonformal, dan informal. Jenjang pendidikan terdiri atas pendidikan dasar, pendidikan menengah, dan pendidikan tinggi.

Jenis pendidikan mencakup pendidikan umum, kejuruan, akademik, profesi, vokasi, keagamaan, dan khusus. Kedua, PJP disusun tanpa mendasarinya pada nilai tertentu, yakni filosofis, historis, dan pedagogis.

PJP terasa kering dan hanya melibatkan aspek teknokratik dari pendidikan.

Visi Pendidikan 2035 "membangun rakyat Indonesia untuk menjadi pembelajar seumur hidup yang unggul, terus berkembang, sejahtera, dan berakhlak mulia dengan menumbuhkan nilai-nilai budaya Indonesia dan Pancasila" jelas bertentangan dengan UUD 1945 Pasal 29 dan 31, dan UU Nomor 20 Tahun 2003 tentang Sisdiknas, utamanya Pasal 1 ayat (1) dan (2) serta Pasal 3.

Usulan Ketua Umum PP Muhammadiyah Haedar Nashir perlu dipertimbangkan, agar selaras dengan semangat konstitusi.

Visi Pendidikan menjadi "Membangun rakyat Indonesia untuk menjadi pembelajar seumur hidup yang beriman, bertakwa, berakhlak mulia, cerdas, unggul, sejahtera, dan terus berkembang dengan menumbuhkan nilai-nilai agama, Pancasila, dan budaya Indonesia" (*Republika*, 12/3/2021). Meskipun tentu, tidak cukup hanya berhenti pada visi.

Ketiga, hilangnya frasa agama dalam PJP. Agama direduksi menjadi akhlak dan budaya. Implikasinya, pendidikan agama akan hilang dari kurikulum nasional.

Kecurigaan ini wajar karena pada 2020 sempat muncul wacana penyederhanaan kurikulum, pendidikan agama akan diintegrasikan dalam pendidikan Pancasila dan kewarganegaraan. Agama akan direduksi menjadi "pendidikan akhlak" universal.

Agama direduksi hanya menjadi akhlak (aspek perilaku), padahal agama menyangkut tiga hal pokok, yakni keimanan (akidah, dasar-dasar keyakinan), syariah (ritual, fikih), dan akhlak (perilaku terpuji).

Glock and Stark membagi dimensi agama menjadi lima, yakni *belief* (keimanan), ritual (ibadah), *knowledge* (pengetahuan agama), *experimental* (pengalaman), dan *consequential* (perilaku). Dalam Islam, dikenal iman, Islam, dan ihsan.

Dengan demikian, agama tidak semata menyangkut aspek perilaku. PJP 2020-2035 sejatinya konsep yang bagus agar memberikan arah yang jelas tentang pendidikan. Sayangnya, hulu-hilir pendidikan lepas dari aspek historis, filosofis, dan pedagogis dari pendidikan itu sendiri.

Munculnya PJP 2020-2035, hemat penulis menunjukkan gejala deprivatisasi agama. Tiadanya frasa agama (sengaja atau lupa) menunjukkan, peran agama tidak penting. Selain PJP, ada beberapa fenomena untuk menguatkan dugaan deprivatisasi agama ini.

Pertama, prioritas riset nasional tidak memasukkan agama. Riset bidang agama "hilang" dan direncanakan masuk klaster "sosial humaniora". Riset bidang agama mengalami marginalisasi dibandingkan riset teknokratis dan menghasilkan nilai ekonomis.

Perpres Nomor 74 Tahun 2019 tentang Badan Riset dan Inovasi Nasional (BRIN) tidak memasukkan "agama" menjadi salah satu deputi tersendiri (Pasal 4). Berbeda dengan bidang lain, seperti pertanian, kelautan, pertahanan, kesehatan, energi.

Kedua, sensus BPS tahun 2020 tidak menyertakan agama sebagai bagian yang disensus. Pada sensus sebelumnya, jumlah penduduk berdasarkan agama ada. Namun, pada 2020 tidak ada (tidak muncul). Artinya, aspek ini bisa jadi dianggap tidak penting.

Ketiga, muncul Perpres Nomor 10 Tahun 2021 tentang Bidang Usaha Penanaman Modal, yang memuat lampiran tentang pembukaan investasi untuk minuman keras. Namun, alhamdulillah, Presiden Jokowi sudah mencabut lampiran perpres tersebut.

Berbagai fenomena ini, bisa jadi menguatkan temuan Deny JA dalam bukunya yang terbaru, *11 Fakta di Era Google: Pergeseran Pemahaman Agama dari Kebenaran Absolut Menuju Kekayaan Kultural Milik Bersama*.

Dalam buku tersebut, peran agama menjadi tidak penting untuk kemajuan suatu bangsa. Inilah tugas berat para nasionalis religius, membuktikan agama tetap relevan dan penting untuk kemajuan bangsa Indonesia. ■

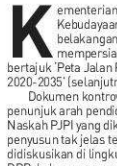

RESONANSI

■ OLEH **AZYUMARDI AZRA**

PJPI 2020-2035: Tanpa Agama (1)

Kementerian Pendidikan dan Kebudayaan dalam beberapa waktu belakangan ini, sedang mempersiapkan dokumen penting bertajuk 'Peta Jalan Pendidikan Indonesia 2020-2035' (selanjutnya disebut PJPI).

Dokumen kontroversial ini bakal menjadi penunjuk arah pendidikan menuju 2035. Naskah PJPI yang diklaim masih draf dengan penyusun tak jelas telah beredar dan didiskusikan di lingkungan terbatas; Komisi X DPR, kalangan ormas Islam, organisasi pendidikan, pemikir, dan praktisi pendidikan.

Meski segera muncul kehebohan di kalangan publik, belum ada pembahasan komprehensif dari Kemendikbud; responsnya masih sporadis walau *Republika* berhari-hari menurunkan laporan tentang hal ini.

Agaknya, tak semua pembaca yang ingin membaca naskah PJPI itu dapat mengaksesnya lewat daring atau media massa. Deskripsi ringkas PJPI perlu dikemukakan agar publik dapat memiliki gambaran isinya, kemudian bisa terus memberi kritik dan saran perbaikan.

Sebelum disahkan menjadi peraturan presiden (perpres), walau UU No 20 Tahun 2003 tentang Sistem Pendidikan Nasional tidak meminta perpres atau semacamnya untuk PJPI. Naskah PJPI yang beredar berupa PPT (atau *power points*) sebanyak 75 halaman.

Naskah PJPI bukan uraian atau narasi lengkap dengan data pendukung atau sumber atau rujukan. Sesuai karakter PPT, substansi dikemukakan dalam kalimat singkat yang sering normatif atau jargon.

Secara substansi, naskah PJPI mengandung tiga bagian isi: pertama, tren global dan masa depan pembelajaran; kedua; gambaran pendidikan di Indonesia dan tantangannya; ketiga, peta jalan pendidikan Indonesia.

Kebanyakan isi ini sudah lazim dan diketahui banyak kalangan masyarakat. Dalam bagian pertama, PJPI berbicara banyak tentang dampak disrupsi teknologi dalam berbagai bidang kehidupan.

Seperti sosial-budaya, demografi, ekonomi, dan lingkungan hidup dengan semakin berkurang energi fosil, perubahan iklim, dan naiknya permukaan air laut. Juga disebut, disrupsi bertambah parah dengan pandemi Covid-19.

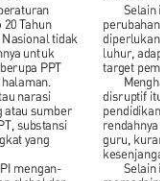
DAAN YAHYA/REPUBLIKA

Dalam perubahan disruptif, cara bekerja juga berubah. Untuk pemecahan masalah, (orang) perlu lebih bertumpu pada kognisi dan sosial daripada keterampilan. Banyak negara dunia sudah mulai melakukan perubahan pendidikan untuk meresponsnya.

Pendidikan Indonesia juga harus berubah. SDM unggul Indonesia tidak dibentuk berdasarkan pengetahuan masa silam. Namun, lebih ditentukan perubahan demografis, literasi digital, stabilitas politik, dan keberhasilan memberantas kemiskinan.

Selain itu, Indonesia juga mengalami perubahan lapangan kerja. SDM yang diperlukan adalah mereka yang terpelajar, luhur, adaptif, dan kolaboratif untuk mencapai target pembangunan 2045.

Menghadapi tantangan perubahan disruptif itu, PJPI mencatat masalah pendidikan Indonesia (sekarang), seperti rendahnya partisipasi, hasil OISA dan mutu guru, kurangnya infrastruktur, dan kesenjangan pemerintahan.

Selain itu, PJPI menyebut kurang memadainya pembelajaran pendidikan tinggi karena rendahnya kualitas pengajar, masalah kurikulum, dan (kelemahan) kolaborasi industri.

Juga kesenjangan kualitas pendidikan antara Jawa dan luar Jawa; keterbatasan pemerintahan (lokal) dan masih rendahnya kontribusi dunia industri dan swasta.

PJPI menyarankan peningkatan kualitas guru, penyediaan infrastruktur lebih memadai, dan kerja sama erat dengan industri serta swasta.

Setelah memaparkan berbagai masalah dunia pendidikan Indonesia karena berbagai faktor di tingkat global, nacional, dan lokal, PJPI kemudian masuk ke bagian yang disebut sebagai 'Peta Jalan Pendidikan Indonesia'.

Peta jalan ini dimulai dengan pernyataan tentang 'Visi Pendidikan Indonesia 2035'.

Visi itu 'membangun rakyat Indonesia untuk menjadi pemelajar seumur hidup yang unggul, terus berkembang, sejahtera, dan berakhlak mulia dengan menumbuhkan nilai-nilai budaya Indonesia dan Pancasila'.

SDM unggul pemelajar yang disebut sebagai 'pelajar Pancasila' adalah pelajar sepanjang hayat yang memiliki kompetensi global dan berperilaku sesuai dengan nilai-nilai Pancasila.

Pada bagian ini, bisa dipahami munculnya kritik keras Ketua Umum PP Muhammadiyah Profesor Haedar Nashir. Haedar menyebut, draf PJPI 'inkonstitusional karena tidak menggunakan kata atau terminologi 'agama'. "Menghilangkan frasa agama dalam pendidikan, jelas bertentangan dengan Pasal 31 UUD 1945".

PJPI tidak memakai kata 'iman', 'takwa' sebagai kata benda, tetapi sebagai kata kerja ketika menyebut ciri 'Pelajar Pancasila' seperti dalam tujuan pendidikan, Pasal 3 UU No 20 Tahun 2003: "...menjadi manusia yang beriman dan bertakwa kepada Tuhan Yang Maha Esa, berakhlak mulia...". ■

REPUBLIKA

Terbit sejak 4 Januari 1993, Republika hadir sebagai pelopor pembaruan media massa Indonesia. Harian ini memberi warna baru pada desain, gaya pengutaraan, dan sudut pandang surat kabar negeri ini. Sebagai koran, kemudian portal berita pertama di Tanah Air, media ini melahirkan keseim bangan baru dalam tata informasi. Republika terbit demi kemaslahatan bangsa, penebar manfaat untuk semesta.

Semua naskah yang dikirim ke Redaksi dan diterbitkan menjadi milik Harian Republika. Semua wartawan Harian Republika dibekali tanda pengenal dan tidak menerima maupun meminta imbalan dari siapa pun. Semua isi artikel/tulisan yang berasal dari luar, sepenuhnya tanggungjawab penulis yang bersangkutan. Semua isi artikel/tulisan yang terdapat di suplemen daerah, menjadi tanggung jawab Kepala Perwakilan Daerah bersangkutan.

MAHAKA GROUP

Pemimpin Redaksi/Penanggung Jawab: Irfan Junaidi
Wakil Pemimpin Redaksi: Nur Hasan Murtiaji
Redaktur Pelaksana: Subroto, Elba Damhuri
Redaktur Senior: Agung P Vazza
Wakil Redaktur Pelaksana: Pirkah Ransuri, Heri Ruslan, Kumara Dewatasari, Joko Sadewo
Asisten Redaktur Pelaksana: Priyantono Oemar, Stevy Maradona, Ferry Kisihandi, Mansyur Faqih, Didi Purwadi, Muhammad Subarkah, Budi Raharjo, Edwin Dwi Putranto
Sekretaris Redaksi: Hamidah Sagaf
Perwakilan Jawa Barat: Rachmat Santosa Basarah (Kepala Perwakilan), Irfan Ritnat Pribadi (Kepala Redaksi)
Perwakilan DIY - Jateng & Jatim: Haryadi B Sukamto (Kepala Perwakilan), Yusuf Assidiq (Kepala Redaksi)

Wartawan Senior: Hatun Husein, Nurul Sirhamani, Selamat Ginting, Siwi Tri Puji Budiwiyati, Rakhmat Hadi Sucipto.
Kepala Desain: Sarjono. **Kepala Infografis:** Muhamad Alif Imron. **Kepala Penyunting Bahasa:** Rinn Liechiana. **Kepala Digital:** Desi Purwo Wijianto

Staf Redaksi: Syahruddin (BiRen), Andi Nur Aminah, Andri Saubani, Agus Yulianto, Dewi Mardiani, Endro Yuwanto, Priyan Zamzami, Indira Rezkisari, Irwan Kelana Iskar, Khoirul Anwar, Marnan Sudiarman, Nashih Nashrullah, Nasdaliv Endah Hapsari, Nidia Zuraiya, Ratna Puspita, Reny Oktarianita, Rifki Muhammad, Teguh Firmansyah, Wachidah Handasah, Yeyen Rostiyani, Yogi Ardhi Cahyadi, Abdullah Sammy, Agus Raharja, Amri Amrullah, Ani Nursalikah, A Syalaby Ichsan, Bilal Ramadhan, Bowo Pribadi, Citra Listya Rini, Damriawan, Desy Susilawati, Doko Suseno, Dwi Murdaningsih, Eko Widiyatno, Endy Nasrul, Erik Purnama Putra, Esthi Maharani, Feman Rahadi, Friska Yolandha, Ichsan Emrald Alamsyah, Lilis Sri Handayani, Arie Lukihardianti, Mohammad Akbar, Muhammad Fakhruddin, M Hafil, Nur Aini, Qommaria Rostani, Rusdy Nurdiansyah, Satya Festiani, Teryana Vidia Livkacansera, Tahta Adilla, Wihdan Hidayat, Prayogi, Bambang Noroyono, Gita Amanda (ptnilawati), Satria Kartika Yudha, Riley Jasamuja, Gilang Akbar Prambadi, Rr Laeny Sulistyawati, Nora Azizah, Lida Puspaningtyas, Desy Suciati Saputri, Ratna Ajeng Tejomukti, Reja Ifa Widodo, Fuji Pratiwi, Mas Alamil Huda, Sadly Rahman, Agung Sasongko, Yudha Manggala Putra Putra, M Amin Madani, Fian Firatmaja, Karta Raharja Ucu, Puti Almas, Rahmat Fajar, Raudah Mursid, Ali Mansur, Melisa Riska Putri, Umi Nur Fadhilah, M Fauzi Ridwan, Ahmad Fikri Noor, Eric Iskandarsyah, Kiki Sakinah, Lintar Satria Zulfikar, Eko Supriyadi, M Nuryamsi, Sapto Andika Candra, Binti Sholikah, Christiyaningsih, Ilin Setyaningsih, Dadang Kurnia, Adysha Citra R, Andrian Saputra, Dian Fath Risalah, Febrian, Raji Eka Permana, Hasanul Rizqa, Intan Pratiwi, Retno Wulandhari, Rossi Handayani, Umar Mukhtar, Wilda Fitriyani, Anggoro Pramudya, Santi Sopia, Wisnu Aji Prasetiyo, Frederikus Dominggus Bata, Wahyu Suryana, Rizkyan Adiyudha, Kamran Dikarma, Dwina Agustin, Maisaroh, Noer Qomariah, Kusumawardhani, Rahayu Subekti, Riky Suryarandika, Sindhi Asriani, Idealisa Masyafina, Muhyiddin, Ilham Tirta, Riga Nurul Iman, Edi Yusuf, Rebianto Adi Saputro, Ronggo Astungkoro, Dea Alvi Soraya, Gumanti Awaliyah, Rahma Sulistya, Novia Imran, Pitranto, Fakhran Khoiron Lubis, Adinda Priyanka, Farah Nabila Noersativa, Regi Nadira, Hartifiany Praiska, Inas Widyanuratikah, Silvy Dian Setiawan, Zahrotul Oktaviani, Muhammad Ikhwanuddin, Afrizal Rosikhul Ilmi, Mimi Kartika, Dedy Darmawan Nasution, Fiori Anastasia Sidebang, Muslim Abdul Rahmad, Imas Damayanti, Bayu Adji Prihammanda, Haura Hafizhah, Muhammad Rizki Triyana Sata, Akhladed Humaliam, Febryan A, Nawir Arsyad Akbar, Zainur Mahsir Ramadhan.

Komisaris Utama: R Herry Zulnardy
Komisaris: Adrian Syarkawi, Tjuk Agus Minahasa
Direktur Utama: Mira Rahardjo Djarot
Direktur Operasional: Arys Hilman Nugraha
Direktur Konten: Irfan Junaidi

Manajer Senior Keuangan, SDM, dan Umum: Ruwito Bintoadjojo
Manajer Marketing Maman Sudiaman
Manajer Pengembangan Pasar Indra Wisnu Wardhana
Manajer Produksi: Nuntokhim
Manajer Promosi dan Event: Hilt Kurniawan
Manajer TI: Mohamad Alif

Alamat Redaksi: Jl. Warung Buncit Raya No. 37, Jakarta 12510
T. 021.780 3747 (Hunting), 021.791 84744 (iklan)
F. 021.780 0649, 798 3623 (Redaksi), 021.798 1169 (iklan), 021.791 98442 (Sirkulasi dan Berlangganan)
Email Redaksi Republika: sekretariat@republika.co.id.

Percetakan: PT Republika Media Mandiri Jl. Rawa Bali 2 No. 1 Kawasan Industri Pulogadung, Jakarta
Alamat Perwakilan:
Republika Jawa Barat: Jl. Mangga No. 47 Bandung 40114 T. 022.87 24336/-87 24334, F. 022.87 24 3365
Republika DIY-Jateng & Jatim: Jl. Perahu No. 4, Kota Baru, Yogyakarta T. 0274. 544 972, 566028, F. 0274. 541.582 Surat Izin Usaha Penerbitan Pers: SK Menpen No. 283/SK/MENPEN/SIUP/PA/71/1992.
Anggota Serikat Penerbit Surat Kabar: Anggota SPS No. 163/1993/11/A/2012.

Harga Berlangganan: Rp 120.000 per bulan.
Harga Eceran Pulau Jawa: Rp 5.500 per eksemplar.
Harga Eceran Luar Jawa: Rp 6.000 per eksemplar (tambah ongkos kirim).

Rekening Bank: an PT Republika Media Mandiri:
Bank BSM, Cab. Warung Buncit, No. Rek. 003.011.3448
Bank Mandiri, Cab. Warung Buncit, No. Rek. 127.000.424.0642
Bank Lippo, Cab. Warung Buncit, No. Rek. 727.30.028.988
Bank BCA, Cab. Graha Inti Fauzi, No. Rek. 375.305.6668
Bank BNI Syariah, Cab. Fatmawati, No. Rek. 021.199.324.0

Bara di San Siro

MATTEO BAZZI/EPA-EFE

ANDALAN MILAN

Zlatan Ibrahimovic bakal menjadi andalan AC Milan dalam pertandingan leg kedua 16 besar Liga Europa melawan Manchester United (MU) di San Siro, Milan, Jumat (19/3) dini hari WIB. Zlatan sebelumnya pernah membawa MU juara Liga Europa.

Milan akan meladeni MU di Stadion San Siro, Milan, Jumat (19/3) dini hari WIB.

■ ANGGORO PRAMUDYA

MILAN — AC Milan tidak dalam kondisi ideal mengentrokan melawan Manchester United (MU) pada *leg* kedua 16 besar Liga Europa 2020/2021. Milan akan meladeni MU di Stadion San Siro, Milan, Jumat (19/3) dini hari WIB. Rossoneri menelan kekalahan 0-1 dari Napoli pada pekan ke-27 Seri A, setelah bermain imbang 1-1 pada *leg* pertama kontra MU.

Hasil minor dari tim selatan Italia itu membuat tim asuhan Stefano Pioli makin tertinggal jauh dari rival utama Inter Milan dalam perebutan gelar Seri A musim ini. Namun, Pioli menegaskan, Milan akan berupaya keras melanjutkan performa apik yang mereka tunjukkan pada paruh pertama musim. Andai tak bisa juara, minimal mereka finis empat besar agar lolos ke Liga Champions musim depan.

"Kami harus memainkan banyak pertandingan tanpa banyak pemain utama. Jadi, saya rasa tim pantas mendapat pujian atas semua usaha keras yang mereka lakukan," kata Pioli menjawab kekhawatiran fan Rossoneri atas penampilan tim kesayangan mereka, dikutip dari *Football Italia*, Rabu (17/3).

Misi finis di posisi empat besar Seri A dan melangkah sejauh mungkin di level Eropa tetap jadi tujuan utama Zlatan Ibrahimovic dan kawan-kawan. Artinya, MU yang menjadi penghalang akan berusaha ditumbangkan.

Pertemuan nanti mungkin tidak sehebat bentrok kedua tim pada semifinal Liga Champions 2006/2007. Pada *leg* kedua yang berlangsung di San Siro, i Diavolo Rosso mencukur MU dengan skor 3-0 lewat permainan inspiratif Kaka. Namun, Pioli percaya, timnya dapat menaklukkan MU untuk lolos ke perempat final sekaligus mendapatkan suntikan motivasi mengarungi sisa musim ini. Ia ingin melihat Franck Kessi dkk memberikan semua yang mereka miliki pada pertandingan ini.

"Kami bekerja keras untuk membawa Milan kembali ke puncak teratas sepak bola dunia," kata Pioli menegaskan.

Menjelang duel sengit ini, Milan mendapat sejumlah kabar baik. Salah satunya kabar kembalinya beberapa pemain pilar, seperti Zlatan Ibrahimovic, Ismael Bennacer, dan Alessio Romagnoli. Tiga dari nama di atas termasuk Simon Kjaer yang absen pada partai melawan Napoli sudah kembali berlatih secara penuh di kamp pelatihan Casa Milan. Hanya Rafael Leao dan Davide Calabria yang menjalani latihan terpisah.

Selain itu, Hakan Calhanoglu serta Ante Rebic yang absen pada *leg* pertama di Stadion Old Trafford kini masuk *skuad* utama i Rossoneri.

Tabungan satu gol tandang serta tak kalah pada leg pertama membuat Milan merasa percaya diri. Bagi Milan bermain imbang tanpa gol sudah membawa mereka lolos ke fase perempat final.

Pelatih MU Ole Gunnar Solskjaer memiliki pekerjaan sulit karena harus membawa timnya menang dengan skor berapa saja. Skenario lain bermain imbang dengan skor minimal 2-2 atau angka yang lebih besar dari itu. Jika skenario kedua ini terjadi, Iblis Merah akan lolos dengan aturan gol tandang karena skor agregat dua pertemuan akan imbang.

Solskjaer mengatakan, Milan boleh merasa punya keunggulan pada pertandingan nanti. Meski demikian, ia percaya timnya bakal memberikan kejutan di San Siro. Alasannya, Mason Greenwood dkk memiliki catatan tandang ciamik dalam beberapa bulan terakhir. MU telah mengoleksi 21 laga tandang tak terkalahkan di ajang Liga Primer Inggris.

"Tentu saja, performa tandang kami sangat bagus dan kami telah menciptakan banyak peluang untuk gol. Kami memiliki karakter dan kepribadian serta bermain menarik dan efisien dalam laga tandang," kata pria asal Norwegia ini dikutip dari laman resmi MU.

Sama halnya dengan situasi lawan, Solskjaer menjelaskan, masalah cedera MU sudah teratasi jelang bertolak ke Italia. Kembalinya Paul Pogba, David De Gea, Edinson Cavani, serta Donny van de Beek sangat menguntungkan klub pemilik tiga gelar Liga Champions tersebut.

"Semoga De Gea, Donny, Cavani, Pogba mungkin dan Anthony Martial kemungkinan besar akan kembali. Jadi, kami memiliki tim yang komplet untuk ke Italia," kata dia. ■ ed: israr itah

DATA DAN FAKTA

7 Rekor tandang MU di level Eropa musim ini adalah tujuh kali menang, imbang empat, dan enam kali kalah.

10 Rekor kandang AC Milan di Liga Europa, termasuk kualifikasi, yakni 10 kemenangan, dua imbang, dan tiga kekalahan.

11 Rekor AC Milan setelah menelan hasil imbang 1-1 pada *leg* pertama di pertandingan Eropa, yakni menang 11 kali dan kalah dua kali.

24 AC Milan telah memenangkan 24 pertandingan dari 28 laga di kompetisi Liga Europa.

Formasi Tiga Bek Loloskan Madrid

■ RAHMAT FAJAR

MADRID — Real Madrid melenggang mulus ke babak perempat final Liga Champions setelah menyingkirkan Atalanta dengan agregat 4-1. Kemenangan 3-1 Los Blancos pada *leg* kedua babak 16 besar di Stadion Alfredo Di Stefano, Rabu (17/3) dini hari WIB, melengkapi keunggulan 1-0 pada *leg* pertama di kandang Atalanta.

Pelatih Real Madrid Zinedine Zidane rupanya mempertahankan formasi tiga bek dalam laga tersebut. Ia memasang Sergio Ramos, Raphael Varane, dan Nacho sebagai starter. Strategi itu digunakan Zidane ketika Madrid mengalahkan Elche 2-1 pada pertandingan La Liga, akhir pekan lalu.

Madrid unggul 1-0 pada babak pertama melalui gol Karim Benzema. Sang kapten Sergio Ramos menggandakan keunggulan menjadi 2-0 lewat titik putih pada menit ke-60. Luis Muriel sempat memperkecil ketertinggalan menjadi 2-1 sebelum Madrid menutup laga dengan kemenangan 3-1 berkat gol penutup Marco Asensio.

Zidane menilai kunci kemenangan timnya karena pertahanan bekerja mereka sangat baik, meskipun menggunakan tiga bek. Agresivitas permainan Atalanta seolah membentur tembok tebal. Pelatih asal Prancis ini menambahkan, pemainnya juga tahu bagaimana menyelesaikan serangan menjadi gol ketika mengendalikan bola.

Namun, Zidane menegaskan, lolos ke perempat final tak berarti apa pun. "Kami belum mencapai apa-apa karena harus menempuh jalan panjang di La Liga dan Liga Champions," kata Zidane dilansir dari *Football Italia*.

Kapten Real Madrid Sergio Ramos menilai, strategi tiga bek efektif menetralkan permainan agresif Atalanta. Akibatnya Los Blancos mudah mengambil kendali permainan dan lolos ke perempat final.

"Kami tidak yakin bagaimana mereka akan menekan, tetapi kami dengan cepat mengambil kendali berkat sistem kami dengan tiga pemain di belakang," ujarnya.

Manchester City menyusul Real Madrid lolos ke perempat final Liga Champions setelah mengalahkan Borussia Moenchengladbach 2-0 dalam pertandingan *leg* kedua 16 besar, di Puskas Arena, Budapest, Hungaria. City lolos dengan agregat 4-0.

City sangat mendominasi permainan dengan penguasaan bola 68 persen berbanding 32 persen. Statistik itu menunjukkan Raheem Sterling dan kawan-kawan mengurung pertahanan Moenchengladbach.

Gol indah Kevin De Bruyne dari luar kotak penalti pada menit ke-12 membuka keunggulan City. Tak lama berselang, Ilkay Guundogan menggandakan keunggulan menjadi 2-0 dan skor tersebut bertahan hingga laga usai.

Pelatih Manchester City Pep Guardiola mengatakan, permainan timnya sesuai yang diinginkan. Karena itu, ia dengan terbuka memuji anak asuhnya selama pertandingan. Ia senang pemainnya bisa mengendalikan permainan dalam beberapa pekan terakhir.

"Cara terbaik untuk bertahan adalah dengan menguasai bola dan kami memilikinya," ujarnya seusai pertandingan, dikutip dari laman resmi klub. ■ ed: israr itah

Gibran, Kaesang, dan Calon Investor Bahas Masa Depan Persis

■ BINTI SHOLIKAH

SOLO — Teka-teki soal pihak yang akan mengambil alih pengelolaan klub Persis Solo makin menemui titik terang. Direktur Utama PT Plevia Makmur Abadi Kevin Nugroho dilaporkan bakal mengakuisisi sejumlah saham PT Persis Solo Saestu (PSS), perusahaan pengelola Persis. Meskipun, nama pemilik Persis baru akan diputuskan dalam rapat umum pemegang saham luar biasa (RUPSLB) di Hotel Alila, Solo, Sabtu (20/3).

Persoalan pengelolaan Persis ini sebelumnya dibahas dalam rapat antara Wali Kota Solo Gibran Rakabuming Raka bersama adiknya, Kaesang Pangarep, di Balai Kota Solo, beberapa hari lalu. Hadir dalam pertemuan itu Presiden Pasoepati, kelompok suporter Persis Solo, Maryadi Suryadharma, dan sang calon investor.

Maryadi membenarkan ihwal dirinya bersama Gibran, Kaesang, dan satu calon investor dalam pertemuan di Balai Kota. Namun, saat ditanya Kevin Nugroho sebagai investor tersebut, Maryadi tidak menyangkal ataupun membenarkan. "Bisa iya, bisa tidak. Nanti *kan* terjawab saat RUPSLB tanggal 20," kata Maryadi saat dihubungi *Republika*, Rabu (17/3).

Menurut Maryadi, persoalan yang dibahas dalam pertemuan tersebut, yakni keinginan agar Persis lebih meningkat, tidak seperti dulu lagi. Untuk mewujudkan itu, dimulai dengan RUPSLB yang berjalan sesuai aturan. Selanjutnya, ke depan diharapkan Persis memiliki manajemen dan pemain yang bagus serta dengan target yang baru.

"Selama ini *kan* kita tidak pernah punya prestasi. Inginnya nanti Persis lolos Liga 1. Harapan suporter seperti itu," ujar sosok yang akrab disapa Gondrong ini.

Maryadi menyebut, calon investor Persis tersebut merupakan putra daerah alias berasal dari Solo. Hal itu sesuai dengan harapan Pasoepati agar pemilik Persis merupakan putra daerah.

Alasannya, adanya hubungan kedekatan pemilik dengan suporter. Seandainya prestasi Persis jelek, bisa langsung didatangi dan ditanyakan kepada pemegang saham mayoritas. Termasuk jika terjadi keterlambatan pembayaran gaji pemain.

Di samping itu, investor baru diharapkan merupakan sosok yang profesional sehingga bisa membawa kemajuan bagi klub tersebut. Manajemen yang baru juga diharapkan mau duduk bersama dengan kelompok suporter untuk membahas masa depan Persis.

"Persis harus punya target, yaitu lolos Liga 1. Seandainya kompetisi bisa bergulir tahun ini, paling tidak satu sampai dua tahun ke depan bisa lolos Liga 1 atau sebelum satu abad Persis," kata dia.

Kevin bukan kali pertama dikaitkan dengan Persis. Ia sempat mendampingi Erick Thohir saat penjajakan pembelian saham PT PSS pada 2019 lalu. Kevin hadir bersama Erick dan pendiri PT PSS Her Suprabu ke Stadion Manahan. Namun, pemilik lama Sigid Haryo Wibisono ternyata menjual sahamnya ke Vijaya Fitriyasa.

Penasihat Pasoepati Ginda Ferachtriawan menambahkan, suporter berharap investor baru tidak seperti sebelumnya yang membeli 70 persen saham, tapi sudah menjualnya sebelum Persis bertanding. Ginda juga tidak mempermasalahkan pemilik Persis Solo nantinya putra daerah atau orang luar Solo selama profesional.

Menanggapi hal itu, Ginda mengaku tidak mempermasalahkan jika nantinya Erick yang sekarang menjabat menteri BUMN ikut menguasai saham Persis. Sebab, sosok Erick Thohir telah cukup terkenal pernah memiliki klub sepak bola nasional dan internasional.

"Kita tidak tahu jadwal beliau apakah masih memungkinkan untuk berbisnis atau mengelola tim sepak bola, tapi tidak ada masalah. Yang penting profesional dan mau membesarkan klub ini," kata anggota DPRD Solo Fraksi PDIP tersebut.

Sebelumnya, Wali Kota Solo Gibran Rakabuming Raka menyatakan bakal mengumumkan pemilik baru Persis pada 20 Maret 2021. "Itu komitmen saya agar Persis masih bisa eksis di Solo. Kecintaan kita sama bola itu ya *gede* sekali. Stadionnya sudah bagus, lapangan-lapangannya bagus. Kita komitmen untuk olahraga *gede* sekali," ujar Gibran kepada wartawan, Selasa (16/3). ■ ed: israr itah

Seri 1 IBL 2021, Prokes Ketat dan Sejumlah Kejutan

HARISPHOTO

PELITA JAYA MENANG

Pemain Pacific Caesar Gregorio Wibowo melakukan lay up dijaga pemain Pelita Jaya Vincent Rivaldi Kosasih dalam pertandingan IBL 2021 di Robinson Resort Cisarua, Bogor, Rabu (17/3). Pelita Jaya menang 94-69 dalam laga pertamanya di IBL 2021.

■ OLEH **FITRIYANTO**

Setelah menunggu satu tahun, kompetisi basket tertinggi di tanah air akhirnya digelar. IBL Pertamax 2021 resmi dimulai pada 10 Maret lalu. Sebanyak 21 pertandingan sudah digelar di Robinson Resort Cisarua, Bogor, Jawa Barat. Laga Pelita Jaya Bakrie vs Pacific Caesar Surabaya menutup rangkaian Seri 1 pada Rabu (17/3).

IBL 2021 yang digelar secara terpusat atau gelembung ini secara keseluruhan relatif lancar. Ini disampaikan Direktur IBL Junas Miradiarsyah ketika dihubungi *Republika*. Protokol kesehatan (prokes) yang dijalankan IBL 2021 ini sesuai dengan yang dipresentasikan Junas kepada Kemenpora, kepolisian, dan Gugus Tugas Covid-19.

Menteri Pemuda dan Olahraga (Menpora) Zainudin Amali membuktikan sendiri penerapan prokes ini pada Sabtu (13/3) lalu. Dalam sambutannya Menpora memuji IBL. "Apa yang dipresentasikan dalam rapat dahulu benar-benar diterapkan dalam liga. Semoga bisa dilaksanakan hingga akhir dan berlangsung baik," ujar Menpora.

Keterbukaan IBL mengumumkan tiga orang yang positif Covid-19 saat tes pertama *swab* PCR juga mendapat pujian. Sesmenpora Gatot S Dewa Broto menyebut, bahkan langkah ini harus ditiru panitia Piala Menpora 2021 yang sebentar lagi akan digelar.

Mengenai keterbukaan, Junas mengatakan, Covid-19 bukanlah aib. Ini juga berkaitan dengan kesehatan dan keselamatan 474 orang yang terlibat di IBL 2021. "Sejak awal kami siapkan yang terbaik, tetapi Covid-19 kita tidak bisa kontrol. Covid-19 bukan aib," kata dia.

Manajer Satya Wacana Saints Salatiga (SWS) Zaki Iskandar menilai protokol kesehatan diterapkan dengan ketat dan konsisten. "Sebelum pertandingan lapangan disemprot. Pemain diukur suhu tubuhnya sebelum masuk lapangan," kata dia.

Tes PCR pun secara teratur digelar. Pertama saat datang pada 8 Maret dan kemudian pada Senin (15/3) lalu. Tes PCR ini akan berlangsung sepekan sekali sampai *regular season* berakhir. "Kalau ada yang positif, sudah disiapkan delapan kamar untuk isolasi," kata Zaki.

Bahkan, Zaki melanjutkan, IBL juga memfasilitasi vaksinasi Covid-19 untuk semua yang terlibat di IBL 2021. Menurut dia, ini sangat membantu dan membuat timnya lebih tenang.

Setelah Seri 1 berakhir, puncak klasemen sementara dikuasai dua tim yang di luar prediksi. Divisi Putih, para pemain muda yang tergabung di Indonesia Patriots memimpin dengan catatan kemenangan 4-0. Meskipun statusnya timnas, materinya adalah para pemain muda yang baru pertama kali mengikuti liga profesional. Lawan yang dihadapi lebih berpengalaman. Namun, dengan semangat juang yang tinggi, tim asuhan Youbel Sondakh ini belum tersentuh kekalahan.

Di Divisi Merah, pemimpin klasemen sudah dua kali kalah, yakni Satya Wacana Saints Salatiga, dengan catatan kemenangan 2-2. Memang, di Divisi Merah tim unggulan Pelita Jaya baru satu kali bermain. Namun, tetap saja munculnya SWS di puncak klasemen jadi kejutan. Sebab tim ini baru saja ditinggalkan sejumlah pemain pilarnya yang pindah ke West Bandits Solo.

Dari sisi individual, pemain Bima Perkasa Jogja Azzaryan Pradhitya mengejutkan dengan menempati posisi tiga daftar poin per *game* (17 poin) dan peringkat dua *steal* per game (3 *steal*). ■ ed: israr itah

LIMA KATEGORI STATISTIK TERBAIK SERI 1 IBL 2021

Top Poin Per Game
Jamarr Andre Johnson (Louvre Dewa United Surabaya): 21

Top Rebound Per Game
Surliyadin (Bali United): 12,33

Top Assist Per Game
Widyanta Putra Teja (West Bandits Solo): 5,75

Top Blok Per Game
Ponsianus Nyoman Indrawan (Bali United): 2

Top Steal Per Game
Surliyadin (Bali United); 3,67

ABDAN SYAKURA/REPUBLIKA

TANPA TURUN Vaksinator bersiap melakukan vaksinasi Covid-19 secara *drive thru* atau layanan tanpa turun di Sport Jabar Arcamanik, Jalan Pacuan Kuda, Kota Bandung, Rabu (17/3). Sedikitnya 4.500 pengemudi ojek daring dan warga lanjut usia (lansia) menerima vaksin Covid-19 Sinovac dosis pertama pada pelaksanaan vaksinasi tahap kedua di Kota Bandung tersebut.

BPOM Masih Kaji Astrazeneca

Selama masih dalam proses kajian, vaksin Covid-19 Astrazeneca direkomendasikan tidak digunakan.

■ RR LAENY SULISTYAWATI, DEA ALVI SORAYA

JAKARTA — Badan Pengawas Obat dan Makanan (BPOM) menyatakan, *batch* vaksin Covid-19 Astrazeneca yang diterima Indonesia berbeda dengan vaksin yang ada di Eropa, yang diduga menyebabkan pembekuan darah. Kendati demikian, BPOM memilih untuk berhati-hati dan masih melakukan kajian dengan para ahli terkait keamanan vaksin tersebut.

Vaksin Astrazeneca belakangan menjadi sorotan karena beberapa negara di Eropa, menunda pemakaian vaksin tersebut setelah ada laporan penerima vaksin, yang mengalami masalah berupa penggumpalan darah. Namun sejauh ini, belum ada bukti yang menunjukkan bahwa penggumpalan tersebut terjadi akibat vaksin.

"*Batch* produk vaksin Astrazeneca yang diduga menyebabkan pembekuan darah, berbeda dengan *batch* yang telah masuk ke Indonesia. Selain itu, diproduksi di fasilitas produksi yang berbeda juga," kata Kepala BPOM, Penny K Lukito, dalam keterangan tertulis, Rabu (17/3).

Penny lalu mengutip penjelasan Organisasi Kesehatan Dunia (World Health Organization/WHO) pada 12 Maret lalu yang menyatakan, WHO telah menerima informasi kasus pembekuan darah, termasuk dua kasus fatal akibat *batch* tertentu (ABV5300, ABV3025, dan ABV2856), yang diduga terkait dengan vaksin Covid-19, Astrazeneca.

WHO menyatakan, sedang melakukan kajian mendalam. Namun, WHO juga menyatakan, tidak ada alasan untuk menghentikan penggunaan vaksin tersebut dengan mengikuti *emergency use listing* (EUL), yang telah ditetapkan untuk vaksin Covid-19 Astrazeneca.

Penny menambahkan, walaupun vaksin Astrazeneca telah mendapatkan EUL dari WHO, pihaknya tetap melakukan pengkajian lengkap aspek khasiat dan keamanan bersama Komite Nasional Penilai Obat (Komnas PO), serta melakukan kajian aspek mutu yang komprehensif. Ia menjelaskan, hasil uji klinis yang dilakukan pada 23.745 subjek di Inggris, Brasil, dan Afrika Selatan, terungkap bahwa data keamanan berupa efek samping yang sifatnya ringan sampai sedang, berupa reaksi lokal dan sistemis, juga tidak ada efek samping yang sifatnya serius dan terkait dengan gangguan pembekuan darah. Secara umum, manfaat vaksin Covid-19 Astrazeneca lebih besar daripada risikonya.

"Walaupun vaksin Astrazeneca dengan nomor *batch* ABV5300, ABV3025, dan ABV2856 tidak masuk ke Indonesia, tapi untuk kehati-hatian, BPOM bersama dengan tim pakar Komnas Penilai Obat, Komnas PP KIPI, dan ITAGI melakukan kajian lebih lanjut sejak diketahui isu keamanan tersebut," ujarnya.

Ia menambahkan, BPOM juga melakukan komunikasi dengan WHO dan badan otoritas obat negara lain, untuk mendapatkan hasil investigasi dan kajian yang lengkap serta terkini, terkait keamanan vaksin Astrazeneca.

Namun, selama masih dalam proses kajian, vaksin Covid-19 Astrazeneca direkomendasikan tidak digunakan.

Uji halal

Meski vaksin Astrazeneca sedang ditangguhkan distribusinya oleh pemerintah, Majelis Ulama Indonesia (MUI) tetap melakukan pengkajian aspek kehalalan. Direktur Eksekutif Lembaga Pengkajian Pangan, Obat-obatan, dan Kosmetika (LPPOM) MUI, Muti Arintawati mengatakan, LPPOM MUI telah selesai melakukan pengkajian vaksin Astrazeneca.

"Kajian LPPOM sudah selesai dan hasilnya sudah diserahkan ke Komisi Fatwa. Untuk kelanjutannya, silakan menghubungi Komisi Fatwa," ujar Muti saat dihubungi *Republika*, Rabu (17/3).

Anggota Komisi Fatwa MUI, KH Hamdan Rasyid, saat dihubungi *Republika* mengatakan, Komisi Fatwa MUI telah menetapkan fatwa penggunaan vaksin Astrazeneca. Meski begitu, ia tidak memberikan keterangan lebih lanjut mengenai isi keputusan dan hasil sidang pleno Komisi Fatwa MUI.

"Sudah ada keputusan. Silakan langsung menghubungi Pak Ni'am (sekretaris umum Komisi Fatwa MUI)," ujarnya. Kiai Ni'am hingga berita ini dimuat, belum dapat dimintai keterangan mengenai fatwa MUI terkait vaksin Astrazeneca.

■ ed: satria kartika yudha

Demokrat Kirimkan PAW Jhoni Allen

■ NAWIR ARSYAD AKBAR

JAKARTA — Kepala Badan Komunikasi Strategis Partai Demokrat, Herzaky Mahendra Putra mengatakan, fraksinya sudah mengirimkan surat resmi pergantian antarwaktu (PAW) untuk Jhoni Allen Marbun, yang merupakan anggota Komisi V DPR. Surat dikirimkan langsung kepada pimpinan DPR.

"Surat resmi telah kami kirimkan ke pimpinan DPR RI. Selanjutnya, kami tinggal menunggu surat tersebut diteruskan ke Presiden RI, karena yang berhak memberhentikan anggota DPR RI secara resmi adalah Presiden RI, berdasarkan permintaan parpol asalnya," ujar Herzaky saat dihubungi, Rabu (17/3).

Ia menjelaskan, Jhoni diketahui masih menggugat pemecatannya dari Partai Demokrat di Pengadilan Negeri Jakarta Pusat. Dengan begitu, masih ada waktu selama maksimal 60 hari sebelum diberhentikan dari DPR dan waktu maksimal 30 hari selama proses kasasi.

"Kami sendiri saat ini sedang memproses penggantinya. Sehingga ketika keputusan dari Presiden sudah keluar, kami sudah siap dengan penggantinya," ujar Herzaky.

Meski masih merupakan anggota DPR, Partai Demokrat mempertanyakan sikap Jhoni. Pasalnya, anggota Komisi V DPR itu telah diberhentikan secara tidak hormat oleh pengurus pusat partai berlambang bintang mercy itu. "Secara moral dan etika, karena sudah diberhentikan tetap dari keanggotaan Partai Demokrat, seharusnya Jhoni Allen dalam kondisi *status quo*, dan tidak hadir," ujar Herzaky.

Mekanisme PAW diatur dalam Undang-Undang Nomor 17 Tahun 2014 tentang MPR, DPR, DPD, dan DPRD (MD3). Dalam Pasal 239 ayat 2, pemberhentian antarwaktu terhadap anggota DPR bisa diusulkan oleh partai.

Namun, Pasal 241 menjelaskan, anggota partai politik yang diberhentikan dapat mengajukan keberatan atas pemberhentian tersebut. Pasal 241 ayat 1 menjelaskan, pemberhentian yang sah terhadap Jhoni baru dapat terlaksana setelah adanya putusan pengadilan, yang telah memperoleh kekuatan hukum tetap.

Ditemui di Kompleks Parlemen pada Selasa (16/3), Jhoni mengatakan, dirinya memiliki komitmen dalam kerjanya sebagai anggota DPR. Pasalnya, ia dipilih sebagai anggota dewan oleh rakyat, bukan oleh Partai Demokrat.

"Kita itu setia pada institusi, itu *aja* kita komit. *Kan* suami istri setia karena apa, karena adanya hubungan timbal balik, itu pun bertanggung jawab," ujar Jhoni.

Ia menegaskan, bukan Partai Demokrat yang memilihnya sebagai anggota DPR, sehingga ada mekanisme yang harus diikuti berdasarkan UU MD3.

Kasus Fahri Hamzah dengan Partai Keadilan Sejahtera (PKS) disebutnya sebagai contoh bahwa partai tidak bisa semudah itu mencopot anggota DPR yang sudah dipecat dari partai. "Saya orang yang punya prinsip, kesetiaan itu pada institusi, bukan kepada orang," ujar Jhoni.

Ia juga meyakini bahwa Kementerian Hukum dan HAM (Kemenkumham) mengesahkan hasil Kongres Luar Biasa (KLB) Deli Serdang, Sumatra Utara.

Jika nantinya KLB disahkan, Jhoni sebagai salah satu penggagas akan tetap sebagai anggota Partai Demokrat.

"Dari sisi aturan perundangan yang berlaku saya yakin. Kalau tidak yakin, saya tidak akan melakukan itu," ujar Jhoni.

■ ed: fitriyan zamzami

Jateng Ingin Mudik Dibatasi ..... dari hal 1

Kalau semua itu bisa dilakukan, mudik secara terbatas dan dengan prosedur ketat bisa dibolehkan. "Kalau tidak, ya, tentu kita tidak boleh mengambil risiko yang lebih besar," ujar Ganjar.

Jawa Tengah merupakan tujuan utama pemudik dari Jabodetabek. Bahkan, dengan pembatasan tahun lalu, sebanyak 665 ribu pemudik berhasil tiba di kampung halaman masing-masing.

Sedangkan, Gubernur Jawa Barat Ridwan Kamil menyatakan setuju tak ada larangan mudik dengan syarat tertentu. "Pada dasarnya, sekarang apa pun boleh, tinggal terapkan 3M (memakai masker, menjaga jarak, dan mencuci tangan)," ujar Ridwan Kamil yang akrab disapa Emil di Gedung Sate, Kota Bandung, Rabu (17/3).

Emil mengatakan, tahun ini telah tersedia teknologi antigen yang berlimpah untuk mendeteksi Covid-19 dan bisa digunakan untuk memeriksa pemudik. Selain itu, ada juga vaksinasi yang telah dijalani jutaan warga. "Maka, saya mendukung silaturahim ini, asal pas *ketemu* di kampung dan perjalanan hindari potensi (penularan Covid-19) dengan 3M," kata dia.

Wakil Gubernur DKI Jakarta Ahmad Riza Patria mengatakan, pihaknya memahami keputusan pemerintah yang belum melarang mudik libur Idul Fitri 2021. "Alhamdulillah, karena sudah turun (angka penularan), kemudian sudah vaksin, kemudian tahun lalu saudara kita tidak bisa mudik, libur 3-4 kali juga tidak diperkenankan mudik, ke luar kota, maka pemerintah mengambil kebijakan di tahun ini diberikan keleluasan," kata Ariza di Balai Kota Jakarta, Rabu (17/3).

Ariza menuturkan, jika tetap hendak melakukan mudik, masyarakat harus melaksanakan prosedur protokol kesehatan secara ketat, di antaranya melaksanakan tes PCR maupun tes antigen sebelum melakukan perjalanan ke luar kota.

"Jangan sampai mudik tahun lalu kita bisa mencegah, orang tua kita, kakek-nenek kita selamat, jangan sampai kali ini karena kangen mudik kemudian datang ke kampung, kita membawa virus ke kampung sehingga orang tua, kakek-nenek kita jadi terpapar virus. Jangan sampai seperti itu," ujarnya. "Jadi, sekalipun pemerintah memberikan keleluasaan, tetapi tolong tetap diperhatikan protokol kesehatan dan dipastikan kalau bisa di Jakarta, tetap di Jakarta."

Sebelumnya, Menteri Perhubungan Budi Karya Sumadi menyatakan, pada prinsipnya Kemenhub tidak melarang mudik, tetapi keputusannya berada di tangan Satgas Covid-19. Budi memastikan, mekanisme mudik tahun ini akan dikoordinasikan bersama dengan pengetatan.

"Saya tegaskan, boleh-tidaknya mudik bukan kewenangan Kemenhub, tapi kami berdiskusi dengan kementerian dan lembaga terkait karena Satgas Covid-19 juga akan memberikan arahan," kata Budi dalam rapat kerja dengan Komisi V DPR, Selasa (16/3).

Jika mudik pada tahun ini diperbolehkan, Budi memprediksi akan terjadi lonjakan pelaku perjalanan. Terlebih lagi, program vaksinasi dapat membuat masyarakat terdorong untuk bepergian. Adanya relaksasi PPnBM nol persen juga ia nilai turut berpengaruh karena akan menambah jumlah kepemilikan kendaraan pribadi.

Selain itu, Budi menuturkan, penggunaan Genose dengan biaya pemeriksaan yang murah akan membuat masyarakat lebih percaya diri melakukan perjalanan. "Oleh karena itu, kita melakukan upaya penekanan dengan menerapkan protokol kesehatan," ujar Budi.

Sementara itu, Wakil Ketua DPR Azis Syamsuddin meminta Budi Karya Sumadi melakukan kajian dan evaluasi terhadap kebijakan tak melarang masyarakat untuk mudik Lebaran pada 2021 di tengah situasi pandemi varian baru Covid-19. "Saya harap masyarakat dapat menahan diri untuk melakukan mudik ke kampung halaman pada saat Hari Raya Idul Fitri 2021 agar penyebaran Covid-19 dapat dicegah dalam lingkungan keluarga dan kampung halaman," Kata Azis dalam keterangan tertulisnya, Rabu (17/3).

Menurut dia, tradisi saling memaafkan masih bisa dilakukan masyarakat dari jauh melalui sambungan video telepon sebagaimana yang biasa dilakukan para pekerja saat bekerja dari rumah. Ia menilai masyarakat dapat memanfaatkan kemajuan teknologi saat ini. "Silaturahmi saat ini semakin mudah dengan kemajuan teknologi, bisa pakai *smartphone*, jadi masih dapat bertatap muka," ujarnya.

■ flori sidebang/febrianto adi saputro
ed: fitriyan zamzami

Kemenkumham Dalami Hasil KLB Demokrat ..... dari hal 1

Sebaliknya, ia mengeklaim hal itu merupakan bentuk komitmen Kemenkumham untuk bersikap objektif. "Kalau sudah saya ambil keputusan masih berselisih lagi, ya, mereka yang bertempur di pengadilan. *Kan* begitu mekanismenya," ujar Yasonna.

Partai Demokrat yang diketuai oleh Kepala Kantor Staf Kepresidenan (KSP) Moeldoko menyerahkan hasil KLB Deli Serdang kepada Kemenkumham pada Senin (15/3). Penyerahan berkas sebelumnya sempat ditolak karena kekurangan sejumlah kelengkapan.

Sepanjang masa pemerintahan Presiden Joko Widodo, perpecahan partai politik sudah beberapa kali terjadi. Dalam sebagian besar kejadian, Kemenkumham selalu memenangkan klaim dan mengesahkan kepengurusan kubu yang mendukung atau berbalik mendukung pemerintahan.

Pada akhir 2014, misalnya, sejumlah kader Golkar menggelar munas tandingan di Ancol, Jakarta, dan menunjuk Agung Laksono sebagai ketua umum serta mendeklarasikan dukungan ke Jokowi-Jusuf Kalla. Kemenkumham kemudian mengesahkan munas tersebut pada Maret 2015.

PPP juga sempat mengalami dualisme soal dukungan politik pada 2014. Kemenkumham kemudian mengesahkan PPP kubu Romahurmuziy yang mendukung pemerintah pada 2016. Pengesahan itu dinilai melawan putusan MA yang sempat memenangkan kubu Djan Faridz pada 2015. Kendati demikian, dalam rangkaian sidang seterusnya, kubu Romahurmuziy kemudian dimenangkan.

Musyawarah Nasional Luar Biasa Partai Hanura pada Januari 2018 memutuskan pemecatan Oesman Sapta Odang (OSO) sebagai ketua umum. Meski begitu, Kemenkumham mengesahkan kepengurusan kubu OSO pada 1 Februari 2018. kedua kubu di Hanura kala itu samasama pendukung Jokowi.

Sejumlah kader Partai Berkarya juga menggelar musyawarah nasional luar biasa pada 12 Juli 2020 dan menunjuk mantan jenderal pendukung Jokowi, Muchdi PR, sebagai ketua umum. Kemenkumham mengesahkan munaslub tersebut 15 hari kemudian.

Yang terkini, sejumlah kader Partai Demokrat menggelar KLB di Deli Serdang dan menunjuk Kepala Staf Kepresidenan Moeldoko sebagai ketua umum. KLB tersebut sudah diwanti-wanti oleh pengurus Demokrat yang diketuai Agus Harimurti Yudhoyono (AHY) dengan menyebut akan ada kudeta yang didalangi Moeldoko terhadap kepengurusan partai. Moeldoko sempat menyangkal tudingan itu, tetapi kemudian ia tak menolak saat ditunjuk menjadi ketua dalam KLB.

Kepala Badan Komunikasi Strategis Partai Demokrat Herzaky Mahendra menyatakan, pihaknya yakin Kemenkumham tak akan mengesahkan kepengurusan versi KLB Deli Serdang. "Pak Yasonna, beliau *kan* sangat berintegritas *lah*. Kami yakin dan timnya juga sangat cerdas, kami sangat yakin dan publik juga bisa menilailah nanti," ujar Herzaky, Rabu (17/3).

Pasalnya, menurut dia, pemerintah masih mengacu pada AD/ART Partai Demokrat hasil kongres V yang sudah disahkan dan sesuai dengan Undang-Undang Nomor 2 Tahun 2011 tentang Partai Politik. "Kepengurusan Ketum AHY dan AD/ART hasil kongres tahun 2020 sudah disahkan oleh negara melalui SK Menkumham dan sudah tercatat di lembar negara," ujar Herzaky.

Anggota Komisi III DPR yang juga Wakil Ketua Umum Partai Demokrat Benny K Harman juga sempat mendoakan Yasonna Laoly dalam rapat di DPR kemarin. "Doanya supaya tetap tegak lurus dengan hukum, *kan* begitu. Selesaikan semua masalah dengan hukum, itu doa mereka. Masalah apa saja, ya. Kalau ada masalah yang berkaitan dengan kami, tentu itu juga doanya di dalamnya," ujar Benny dalam rapat kerja dengan Yasonna, Rabu (17/3).

Kuasa hukum Partai Demokrat kubu Moeldoko, Petrus Bala Pattyona, mengungkapkan, berdasarkan penjelasan kubu klienya, ada banyak keterangan palsu dalam berkas hasil kongres Demokrat pada 2020 yang diserahkan ke Kemenkumham. Salah satunya adalah Anggaran Dasar Partai Demokrat hasil kongres 2020.

Ia mengatakan, anggaran dasar itu menyebut presiden ke-6 RI Susilo Bambang Yudhoyono (SBY) sebagai salah satu pendiri Partai Demokrat. Padahal, dalam akte pendirian partai yang dibuat notaris Aswendi Kamuli pada 9 September 2001, nama SBY tidak termasuk di antara 99 nama orang pendiri partai.

"Di dalam akta 9 September 2001 yang dibuat notaris Aswendi itu tercatat semua 99 pendiri itu dan, maaf-maaf saja, tidak ada Pak SBY. Ini benar-benar suatu kebohongan," kata Petrus dalam keterangannya, Rabu (17/3).

■ ed: fitriyan zamzami

PUTRA M. AKBAR/REPUBLIKA

OLAH TKP

Petugas Korlantas Polri mengoperasikan alat *traffic accident analysis* saat melakukan olah tempat kejadian perkara (TKP) di kawasan Bundaran HI, Jakarta Pusat, Rabu (17/3). Subddit Gakkum Polda Metro Jaya bersama Korlantas Polri menggelar olah TKP untuk memastikan adanya tindak pidana terkait pesepeda yang ditabrak pengendara mobil Mercy di Bundaran HI pada Jumat (12/3).

Revitalisasi Masjid Agung Dilanjutkan

Pembangunan masjid sempat dihentikan karena ada kesalahan konstruksi.

BOGOR — Revitalisasi Masjid Agung Kota Bogor yang sempat mandeg, kini dilanjutkan kembali. Pemerintah Kota (Pemkot) Bogor sudah mengalokasikan anggaran Rp 32 miliar untuk menyelesaikan masjid bertingkat yang terletak di Jalan Dewi Sartika, Kelurahan Cibogor, Kecamatan Bogor Tengah, Kota Bogor, Jawa Barat (Jabar) tersebut.

Kepala Dinas Pekerjaan Umum dan Penataan Ruang (PUPR) Kota Bogor, Chusnul Rozaqi mengatakan, ada perubahan desain Masjid Agung sebagai syarat kelanjutan revitalisasi.

Menurut dia, perubahan desain merupakan hasil rekomendasi tim Kementerian Pekerjaan Umum dan Perumahan Rakyat (PUPR). Pada Februari 2020, Pusat Penelitian dan Pengembangan (Puslitbang) Kementerian PUPR melakukan audit konstruksi dan menemukan adanya kesalahan desain.

Jika hal itu dilanjutkan maka struktur konstruksi yang lama tidak bisa menopang beban atap bangunan. Sehingga, bangunan atas bisa ambruk jika tetap dipaksakan dibangun dengan desain sekarang.

"Struktur atap yang baru nanti terpisah dari struktur utamanya. Jadi Rp 32 miliar itu sampai struktur atap kita perbaiki. Sampai tertutup. Kalau perubahan desain untuk 2022, nanti desain interiornya, itu masih dalam tahap penyelesaian," jelas Chusnul di Kota Bogor, Rabu (17/3).

Dia menjelaskan, rekomendasi Kementerian PUPR kepada Pemkot Bogor menyarankan struktur bangunan luar dan atap tidak bisa dilanjutkan. Apalagi, struktur bangunan utama sudah selesai dibangun. Solusinya, ada bagian bangunan lama yang dibongkar agar struktur bawah bisa menopang bagian atas.

Chusnul menjelaskan, ketika proses revitalisasi berjalan, warga masih bisa menggunakan Masjid Agung Kota Bogor untuk shalat lima waktu.

Dia menyebut, Dinas PUPR Kota Bogor akan membuat lorong khusus sementara. Sehingga, jamaah bisa tetap aman dan nyaman masuk ke area shalat. "Kita buatkan tempat untuk *space* kegiatan ibadah," ujarnya.

Revitalisasi masjid seluas 4.000 meter persegi satu lantai itu dirancang pada 2015 dengan bantuan Rp 50 miliar dari Pemerintah Provinsi (Pemprov) Jabar. Pada 2016, pembangunan masjid terhenti lantaran Pemkot Bogor gagal menggelar lelang dua kali.

Pada 2017, proyek pembangunan dihentikan karena Inspektorat Jabar menemukan ketidaksesuaian proses pekerjaan dengan rencana awal pembangunan.

Setahun kemudian, Pemkot Bogor melanjutkan kembali pembangunan masjid dengan anggaran Rp 8,6 miliar. Pengerjaan tersebut menghasilkan bangunan fisik mencapai 65 persen. Pada 2019, Pemkot kembali menyiapkan anggaran Rp 15 miliar untuk pembangunan. Hanya saja, pada awal 2020, Puslitbang Kementerian PUPR menemukan kesalahan konstruksi sehingga pembangunan masjid dihentikan sementara.

Fakta Angka:

Rp 50 miliar

Dana yang dibutuhkan menyelesaikan masjid.

Wakil Wali Kota Bogor, Dedie Abdu Rachim mengatakan, proyek masjid ditargetkan dimulai pada awal April mendatang, dengan menggelar tender ulang. Dengan begitu, pada Mei 2021, pemenang tender sudah didapatkan. "Proses (tender) kurang lebih satu bulan. Anggaran yang disiapkan untuk tahap ini sebesar Rp 32 miliar," kata Dedie.

Dia menjelaskan, alokasi anggaran bukan untuk membangun masjid secara keseluruhan hingga selesai. Anggaran Rp 32 miliar hanya untuk membangun struktur bangunan dan atap hasil rekomendasi Kementerian PUPR.

Dedie memperkirakan, total biaya yang dibutuhkan Pemkot Bogor menuntaskan pembangunan Masjid Agung Kota Bogor sekitar Rp 50 miliar. Dana itu sudah mencakup pembuatan desain interior, ornamen, dan penataan masjid.

Menurut Dedie, proyek pembangunan masjid berbarengan dengan revitalisasi Alun-Alun Kota Bogor serta Blok F Pasar Kebon Kembang. Dia menargetkan, proyek yang saling terintegrasi itu bisa selesai semua pada tahun depan. "Kita anggarkan pada tahun itu sehingga bisa finis sampai akhir 2022. Dari APBD semua," ucapnya.

Dipercepat

Wakil Ketua II DPRD Kota Bogor, Dadang Iskandar Danubrata mendukung pembangunan kembali Masjid Agung Kota Bogor. Bahkan, ia menyarankan, sebaiknya pembangunan masjid dipercepat. Meski begitu, ia mengakui, ada kendala proses lelang yang memakan waktu. Politikus PDIP itu mengingatkan Pemkot Bogor untuk tidak mengulang kesalahan pada beberapa tahun lalu kala gagal menemukan pemenang lelang.

"Semoga proses lelangnya tidak ada masalah juga, dan tidak berlarut-larut seperti sebelumnya. Jadi proses pengerjaannya bisa dipercepat juga," ujar Dadang.

■ shabrina zakaria **ed:** erik purnama putra

KILAS

Transjakarta Bakal Operasikan 100 Bus Listrik

JAKARTA — Pemerintah Provinsi (Pemprov) DKI Jakarta berencana mengoperasikan bus Transjakarta yang menggunakan tenaga listrik. Saat ini, semua armada bus Transjakarta menggunakan bahan bakar gas.

Gubernur DKI Jakarta Anies Rasyid Baswedan, mengatakan, pada tahap awal, sebanyak 100 unit armada bus listrik yang bakal digunakan untuk mengangkut penumpang. "Kita berencana tahun ini mulai dengan 100 unit Trasjakarta yang menggunakan tenaga listrik," kata Anies dalam diskusi virtual di Jakarta, Rabu (17/3).

Anies menganggap, transportasi listrik menjadi salah satu solusi yang layak untuk dibahas dan dipertimbangkan. Bahka,n menurut dia, Pemprov DKI sedang menuju model transportasi bebas emisi, salah satunya, yakni berbasis listrik. Pasalnya, bus listrik dapat membantu mengurangi tingkat polusi udara dan emisi gas rumah kaca.

"Harapannya pemerintah mendorong *demand*, sehingga lebih banyak lagi yang nantinya bisa memproduksi dan masyarakat yang bisa menggunakan kendaraan berbasis listrik," ujarnya.

Dirut PT Transportasi Jakarta (Transjakarta), Sardjono Jhony Tjitrokusumo menuturkan, pada tahap awal memang perseroan bakal mengoperasikan 100 unit bus listrik. Tentu saja, jumlah bus listrik bisa semakin banyak pada tahun mendatang. "Harapan kita di HUT Jakarta (22 Juni) nanti kita bisa berikan hadiah minimum 20-30 unit bus listrik," tutur Sardjono.

PLN Unit Induk Distribusi Jakarta Raya (PLN Disjaya) siap mendukung percepatan penggunaan transportasi listrik di Ibu Kota dengan menyediakan fasilitas pengisian kendaraan listrik umum.

"Prinsipnya, kami sangat siap untuk mendukung transportasi listrik. Dalam rangka (program) Jakarta Langit Biru ini, kita ingin mendukung trasportasi berbasis listrik," kata General Manager PLN Disjaya Doddy Pangaribuan. ■ flori sidebang **ed:** erik purnama putra

Warga Depok Bentuk Kelompok Bank Sampah

DEPOK — Demi menciptakan lingkungan yang bersih dan sehat, pengurus Rukun Warga (RW) 13 Kelurahan Sukamaju, Kecamatan Cilodong, Kota Depok, Jawa Barat membentuk kelompok bank sampah. Kelompok tersebut bernama Bank Sampah Unit Villa Pertiwi (BSUV) 13.

Ketua BSUV 13 Kelurahan Sukamaju, Wiyono Budi mengatakan, bank sampah dibentuk berdasarkan kesepakatan warga setempat. Pasalnya, di wilayah tersebut kerap tercium bau sampah karena berbagai jenis sampah dibiarkan menumpuk begitu saja.

"Kami sudah buat program pemilahan sampah, ada yang organik dan anorganik. Di Bank sampah ini akan diolah sampah-sampah dari rumah tangga yang bersifat anorganik," ujar Wiyono, Selasa (16/3).

Menurut Wiyono, nasabah bank sampah adalah warga RT 01 hingga 10 Kelurahan Sukamaju. Penimbangan sampah dilakukan setiap dua pekan sekali, yaitu pada Sabtu. Dia senang lantaran respons warga sekitar mendukung keberadaan bank sampah. "Minimal nasabah membawa sampah seberat satu kilogram, dan nantinya ditukarkan dengan uang.," jelasnya.

Camat Cilodong, Supomo menambahkan, banyak manfaat yang dihasilkan dari bank sampah. Terutama dalam pengolahan sampah anorganik yang memiliki nilai ekonomi. "Apresiasi yang tinggi untuk RW 13 Sukamaju telah memiliki bank sampah. Mudah-mudahan warga setempat semakin giat dalam mengolah sampah," ucapnya.

■ rusdy nurdiansyah **ed:** erik purnama putra

Pemberlakuan Tilang Elektronik Mulai Pekan Depan

BEKASI — Pemberlakuan sistem tilang elektronik atau *electronic traffic law enforcement* (ETLE) di Kabupaten Bekasi, yang dijadwalkan pada pekan ini, diundur. Kepala Satuan Lalu lintas (Kasatlantas) Polres Metro Bekasi, AKBP Ojo Ruslani mengatakan, pelaksanaan tilang elektronik dijadwalkan dimulai pada Selasa (23/3).

"Kami sebenarnya sudah siap, tapi ditunda penerapannya pada 23 Maret 2021, bersamaan dengan peluncuran secara nasional oleh Korlantas Polri," kata Ojo di Cikarang, Kabupaten Bekasi, Jawa Barat, Rabu (17/3).

Ojo menjelaskan, semua persiapan yang dilakukan kepolisian untuk penerapan tilang elektronik sudah rampung 100 persen. Mulai pemasangan perangkat kamera hingga sistem jaringan operator tilang sudah dinyatakan siap. Pihaknya juga sudah melakukan uji coba, dan ETLE bisa dioperasikan tanpa masalah.

"Titiknya (pemasangan ETLE) satu di Simpang Sentral Grosir Cikarang (SGC). Tapi *kan* dilakukan peluncuran secara nasional yang salah satu pesertanya kami. Kami siap yang lain belum jadi dimundurkan," katanya.

Dia mengatakan di Simpang SGC, Jalan RE Martadinata, Kelurahan Cikarang Kota, Kecamatan Cikarang Utara, sudah terpasang satu unit kamera pengawas tilang elektronik. Alat tersebut merekam pelanggaran lalu lintas kendaraan yang melintas dari arah barat menuju timur. Sehingga siapa pun pengendara yang melanggar rambu dipastikan tak bisa lolos.

"Di SGC baru satu kamera, merekam pelanggaran dari arah Cikarang menuju ke Karawang. Nanti ke depan ditambah di sisi berbeda yakni dari Karawang menuju ke Cikarang," ucap Ojo.

Dia menjelaskan, skema tilang elektronik nantinya juga diterapkan di sembilan titik jalan. Hanya saja, Satlantas Polres Metro Bekasi masih menunggu bantuan sembilan unit kamera pengawas dari Pemerintah Kabupaten (Pemkab) Bekasi. Untuk lokasi pemasangan, Ojo belum bisa memutuskan karena harus dikonsultasikan ke pemangku kepentingan.

Menurut Andi, hukum tilang elektronik mengacu Pasal 5 Ayat 1 Undang-Undang (UU) Nomor 11 Tahun 2008 tentang Informasi dan Transaksi Elektronik (ITE) dan Pasal 272 ayat 1 UU Nomor 22 Tahun 2009 tentang Lalu Lintas dan Angkutan Jalan.

Selain itu, Pasal 14 ayat 3 Peraturan Pemerintah (PP) Nomor 80 Tahun 2012 tentang Tata Cara Pemeriksaan Kendaraan di Jalan dan Penindakan Pelanggaran Lalu Lintas dan Angkutan Jalan serta Pasal 115 ayat 5 Peraturan Kapolri Nomor 5 Tahun 2012 tentang Regrestasi dan indentifikasi Kendaraan Bermotor. Hanya saja, saat ini baru terpasang satu kamera tilang elektronik di Kota Depok, tepatnya di jembatan penyeberangan orang (JPO) depan Bank BJB, Jalan Raya Margonda.

"Untuk jenis pelanggaran yang terdeteksi kamera ETLE meliputi, tidak menggunakan sabuk keselamatan dan menggunakan ponsel saat berkendara," kata Andi. ■ antara/rusdy nurdiansyah **ed:** erik purnama putra

Perseteruan Tanah di Tangerang Berakhir Pembongkaran Tembok

Hadiyanti (55 tahun) akhirnya bisa bernapas lega. Setelah sekitar dua tahun terkurung tembok beton yang dibangun di depan rumahnya, kini perempuan yang tinggal bersama putri dan dua cucunya tersebut tidak perlu lagi memanjat tembok setinggi 1,5 meter untuk bisa keluar rumah. Tembok beton yang dibangun Asrul Burhan (58) alias Haji Rulli lengkap dengan kawat berduri di atasnya telah dibongkar personel Satuan Polisi Pamong Praja (Satpol PP) Kota Tangerang pada Rabu (17/3).

"Alhamdulillah, bisa lihat jalan, bisa lihat orang lewat lagi. *Enggak* mimpi ternyata, makanya saya langsung sujud syukur sama Allah," ujar Hadiyanti dengan mata berkaca-kaca saat ditemui *Republika* di kediamannya di Jalan Akasia, RT 04, RW 03, Kampung Brebes, Kelurahan Tajur, Kecamatan Ciledug, Kota Tangerang, Banten, Rabu.

Pantauan *Republika*, puluhan personel Satpol PP, Polres Metro Tangerang Kota, dan petugas pendukung mengawasi pembongkaran tembok tersebut. Warga sekitar juga mendatangi lokasi yang ingin menonton proses pembongkaran tembok. Pembongkaran dimulai sejak pukul 08.00 WIB, dan pukul 10.15 WIB, beton yang bediri tegak itu hancur. Dua unit *backhoe* dan truk pengangkut material ikut dikerahkan untuk membersihkan reruntuhan beton.

Material langsung diangkut petugas kebersihan dengan menggunakan truk. Bagi Hadiyanti, tembok yang mengisolasi keluarganya bak penghalang yang menghentikan aktivitas sehari-hari. "*Plong* lah ibaratnya, bisa keluar masuk beraktivitas," katanya penuh syukur.

Tembok sepanjang 150 meter tersebut dibangun Haji Rulli, lantaran mengeklaim lahan tersebut miliknya. Lantaran tak pernah hadir di acara mediasi dan tidak bisa menunjukkan sertifikat tanah, Satpol PP Kota Tangerang atas instruksi dari Wali Kota Arief Rachadiono Wismansyah. Data Badan Pertanahan Nasional (BPN) Kota Tangerang juga menunjukkan, lahan itu bukan merupakan tanah kepemilikan, melainkan jalan umum.

Sementara Hadiyanti dan keluarga menyaksikan proses pembongkaran tembok dari dalam rumah. Hadir pula pihak yang mengeklaim memiliki tanah yang di atasnya dibangun tembok, ahli waris Haji Anas Burhan bernama Herry Mulya. Herry merupakan adik dari Haji Rulli yang membangun tembok di depan rumah Hadiyantoi. Sementara itu, Haji Rulli tidak terlihat hadir dari awal hingga akhir proses pembongkaran.

Herry menegaskan, ketidakrelaan petugas membongkar tembok tersebut. Dia terus-terusan mengungkapkan keberatan atas perlakuan petugas di lapangan, yang merugikannya sebagai ahli waris atas tanah tersebut. Bahkan, saat puing-puing tembok ditempatkan sementara oleh Satpol PP di samping rumah Hadiyanti yang diklaim tanah miliknya, Herry tak berhenti protes.

Herry mengaku, menyayangkan aktivitas pembongkaran tembok secara sepiha. Dia menuding, Pemerintah Kota (Pemkot) Tangerang tidak menginstruksikan pembongkaran secara mandiri yang jelas. Adapun Pemkot Tangerang memberi ultimatum agar Haji Rulli membongkar tembok maksimal Selasa (16/3), atau pilihannya dibongkar Satpol PP.

Meski begitu, Herry menganggap, perintah Pemkot Tangerang itu melanggar aturan. "Biasanya Satpol PP melakukan pembongkaran itu, misalnya ada satu hasil keputusan pengadilan, yang itu tidak kami terima. Kami tidak mendapatkan informasi mengenai pembongkaran tersebut dengan bukti-bukti yang sah," terang Herry.

Karena masih belum terima, Herry berjanji untuk mendirikan tembok kembali di lokasi yang sama. Dia bersikukuh, tanah itu memang hak beberapa saudara kandungnya sebagai ahli waris dari ayahnya, termasuk Haji Rulli. Herry berani mengatakan itu, lantaran memiliki akta jual beli (AJB). Hanya saja, ia tidak menunjukkan AJB itu.

"Kami akan meneruskan ini untuk kepastian kepemilikan tanah, dan kami memasang pagarnya kembali karena itu adalah batas kami," ucapnya.

EVA RIANTI

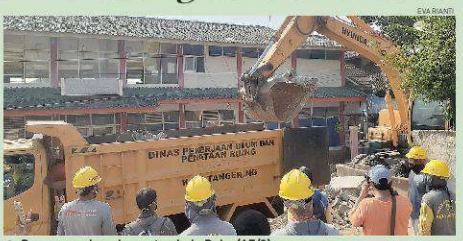

● **Proses pembongkaran tembok, Rabu (17/3).**

Menurut Herry, pada awalnya tanah seluas 2.500 meter persegi sebanyak delapan bidang di lokasi tersebut merupakan milik orang tuanya yang diwariskan kepada seluruh anaknya. Suatu ketika, sambung dia, empat bidang diagunkan ke bank. Saat digelar lelang oleh bank pada 2015, satu bidang tanah dimenangkan almarhum Munir, yang merupakan suami Hadiyanti.

Karena itu, empat bidang lahan yang tidak diagunkan ke bank masih milik ahli waris. Herry siap melayangkan gugatan hukum terkait proses pembongkaran itu. "Kami akan mempertahankan hak ini karena tanah milik ini bukanlah hak jalan," ujar Herry.

Asisten Tata Pemerintahan Kota Tangerang, Ivan Yudhianto menerangkan, lahan yang dimaksud Herry berstatus jalan dan bukan tanah milik pribadi. Hal itu berdasarkan warkah di BPN Kota Tangerang yang sudah meninjau lapangan. "Kita melihatnya dibuka BPN lengkap. Luas jalan 4,5 sampai 5 meter di warkah jelas," ujarnya.

Ivan menyampaikan, jika memang pihak yang bersangkutan merasa keberatan, bahkan berencana untuk mendirikan tembok lagi, pihaknya menyilakannya. "Makanya kalau ada keberatan silahkan ke pengadilan. Jadi biar jelas," terang Ivan.

■ eva rianti **ed:** erik purnama putra

BURSA

		RABU (17/3)
FTSE 100	6.781,12	22.49 ▼
Dax	14.552,25	5.33 ▼
Cac 40	6.052,68	2.75 ▼
Dow Jones	32.825,95	127.51 ▼
Nasdaq	13.471,57	11.86 ▲
Shanghai	3.445,55	1.18 ▼
Hang Seng	29.034,12	6.43 ▲
Nikkei	29.914,33	6.76 ▼
Straits Time	3.109,65	4.14 ▲
IHSG	6.277,23	32.47 ▼

Sumber: Marketwatch dan BEI 17.00 WIB

KURS

MATA UANG	JUAL	BELI (RABU (17/3))
AUD	11.241	11.126
EUR	17.295	17.117
GBP	20.182	19.977
HKD	1.871	1.852
JPY	133	131
SGD	10.794	10.684
USD	14.531	14.386

Sumber: BI sampai 17.00 WIB

KURS TENGAH DOLAR AS

RABU (17/3)

Sumber: BI

INDIKATOR

Laba Bersih ANTM

PT Aneka Tambang (Persero) Tbk (ANTM) mencatatkan laba bersih Rp 1,15 triliun pada 2020, meroket 492,87 persen dari laba bersih tahun 2019 yang hanya Rp 193,85 miliar. ■

PRAMODI/REPUBLIKA

UANG ELEKTRONIK Seorang warga melakukan transaksi pembayaran melalui uang elektronik atau nontunai saat membeli makanan di lapak kaki lima di Kawasan Menteng, Jakarta, Rabu (17/3). Lembaga Penjamin Simpanan (LPS) menyatakan belum mendapatkan mandat untuk menjamin saldo uang elektronik.

Patimban Resmi Dikelola PPI

Pelindo III ditunjuk menjadi operator sementara Pelabuhan Patimban.

■ RAHAYU SUBEKTI

JAKARTA — Pelabuhan Patimban, Subang, Jawa Barat, resmi dikelola PT Pelabuhan Patimban Internasional (PPI) dengan skema kerja sama pemerintah dengan badan usaha (KPBU). Sebelumnya, PT Pelabuhan Indonesia III (Persero) menjadi operator sementara Pelabuhan Patimban.

"Pengoperasian Pelabuhan Patimban telah memasuki babak baru yang ditandai dengan penandatanganan perjanjian KPBU antara Direktorat Jenderal Perhubungan Laut dan badan usaha pelabuhan (BUP) terpilih, yaitu PT PPI," kata Sekretaris Jenderal Kementerian Perhubungan Djoko Sasono saat acara penandatanganan perjanjian KPBU Pelabuhan Patimban, Rabu (17/3).

Djoko menjelaskan, PT PPI merupakan konsorsium dari PT CTCorp Infrastruktur Indonesia, PT Indika Logistic & Support Services, PT U Connectivity Services, dan PT Terminal Petikemas Surabaya. Bersamaan dengan penandatanganan perjanjian KPBU, Djoko mengatakan, dilakukan juga penandatanganan perjanjian kontrak manajemen tentang pengoperasian sementara Pelabuhan Patimban oleh Kepala Kantor KSOP Kelas II Patimban Heri Purwanto dan General Manager Pelindo III Pelabuhan Patimban Sandy Syahrizal Alam.

Djoko mengatakan, selama menunggu waktu efektif pelaksanaan pengoperasian pelabuhan dengan skema KPBU oleh PT PPI, Kementerian Perhubungan (Kemenhub) menugaskan Pelindo III untuk melaksanakan pengoperasian sementara Pelabuhan Patimban. Djoko menyampaikan, itu dilakukan dalam percepatan pengoperasian dan kesinambungan pelayanan pelabuhan Patimban untuk memenuhi kebutuhan logistik secara efektif dan efisien. Direktur Jenderal Perhubungan Laut Kemenhub Agus Purnomo mengatakan, Pelabuhan Patimban diharapkan dapat memberikan efisiensi logistik.

"Diharapkan dengan dioperasikannya Pelabuhan Patimban oleh PT PPI dapat meningkatkan produktivitas, efisiensi logistik, dan daya saing ekonomi nasional, khususnya di koridor utara Jawa, sehingga dapat memberi manfaat langsung kepada masyarakat," kata Agus.

Agus menjelaskan, pemilihan PT PPI sebagai operator Pelabuhan Patimban telah melalui serangkaian tahapan pengadaan sesuai peraturan perundang-undangan yang berlaku. Proses dilakukan melalui mekanisme pelelangan sehingga terpilih Konsorsium Patimban yang telah membentuk BUP PT PPI sekaligus sebagai mitra kerja sama penyediaan infrastruktur Pelabuhan Patimban Provinsi Jawa Barat.

Agus mengatakan, pembangunan Pelabuhan Patimban telah memasuki fase 1-2 (2021-2026). Fase tersebut meliputi pembangunan terminal peti kemas sampai dengan kapasitas 3,75 juta TEUs dan terminal kendaraan dengan kapasitas total sampai dengan 600 ribu CBUs.

Pelabuhan Internasional Patimban merupakan salah satu Proyek Strategis Nasional (PSN) dan pelabuhan terbesar kedua setelah Pelabuhan Tanjung Priok. Pelabuhan Patimban memiliki peran yang strategis dalam pertumbuhan perekonomian wilayah Jawa Barat dan nasional.

Pemerintah telah mengoperasikan Pelabuhan Patimban, Subang, demi memenuhi pelayanan transportasi dan kebutuhan logistik dalam meningkatkan kesejahteraan masyarakat. Guna menunjang langkah itu, pemerintah melalui Kemenhub menunjuk Pelindo III menjadi operator sementara Pelabuhan Patimban, "Pelindo III sebagai BUMN yang telah mengelola 44 pelabuhan se-Indonesia mendapatkan kepercayaan pemerintah menjadi pengelola sementara Pelabuhan Patimban ini," kata Agus.

> **Ini akan menjadi ladang bisnis di kawasan Segitiga Emas.**

Menteri Perhubungan Budi Karya Sumadi optimistis Pelabuhan Patimban akan mampu mengalahkan Pelabuhan Shanghai dan Singapura apabila disinergikan dengan Pelabuhan Tanjung Priok.

Budi berharap adanya Pelabuhan Patimban dapat menstimulasi tumbuhnya arus barang dan jasa atau logistik dari dan ke aglomerasi Pelabuhan Cirebon, Kawasan Industri Karawang, Sumedang, Majalengka, hingga jalan tol yang mempertemukan Jakarta.

"Melalui jaringan jalan tol dan kawasan sekitar Patimban, mendorong tumbuhnya sektor ekonomi, industri, perdagangan, pergudangan, jasa keuangan, properti, dan perdagangan ritel. Ini akan menjadi ladang bisnis di kawasan Segitiga Emas," ujar Budi. Untuk itu, Budi menargetkan, pengoperasian terminal peti kemas berkapasitas 7,5 juta TEUs lebih cepat dari yang direncanakan pada 2027. ■ **ed:** citra listya rini

Pertamina Fokus Garap Bisnis Petrokimia

■ INTAN PRATIWI

JAKARTA — PT Pertamina (Persero) berfokus menjadi pebisnis petrokimia unggulan. Kilang Pertamina terus meningkatkan kinerja untuk menghasilkan produk petrokimia bernilai tinggi.

Salah satu kilang Pertamina yang membuktikan keseriusan tersebut adalah Kilang Plaju, Palembang, Sumatra Selatan. Pertamina Refinery Unit (RU) III Plaju sukses memproduksi 46.702 ton *polytam* sepanjang tahun lalu.

Polytam merupakan bahan baku plastik jenis *polypropylene* atau polipropilena (PP) yang telah diluncurkan di Kilang Plaju sejak 2017. Produk plastik yang dihasilkan dari *polytam* berkualitas tinggi dan memiliki sejumlah keunggulan, di antaranya lebih tahan panas dan oksidasi, memiliki warna yang lebih putih dan bening, lebih mengilat, dan lebih mudah dibuka (bila dijadikan kemasan plastik).

Corporate Secretary Subholding Refining & Petrochemical PT Kilang Pertamina Internasional (PT KPI) Ifki Sukarya mengatakan, produksi *polytam* menjadi catatan prestasi tersendiri bagi Kilang Plaju yang telah berumur lebih dari seabad itu. Sebab, target rencana kerja tahun lalu terlampaui hingga mencapai angka 103,8 persen.

"Pencapaian produksi *polytam* ini semakin menguatkan komitmen kontribusi lini bisnis pengolahan dan petrokimia Pertamina dalam pemenuhan bahan baku plastik dalam negeri dan pengurangan ketergantungan pada impor," kata Ifki di Jakarta, Rabu (17/3).

Ifki mengatakan, pencapaian Kilang Plaju tersebut juga menjawab kebutuhan industri plastik nasional akan produk PP berkualitas tinggi. Terlebih lagi sepanjang 2020 yang diwarnai pandemi Covid-19, asosiasi produsen olefin, aromatik, dan plastik (Inaplas) mencatat kenaikan permintaan produk plastik hilir, khususnya yang terkait dengan industri makanan, minuman, dan kesehatan.

Ifki menambahkan, produksi *polytam* dari Kilang Plaju bersinergi dengan unit usaha dalam *subholding refining & petrochemical* Pertamina lainnya, yaitu PT Polytama Propindo (Polytama). Polytama yang dimiliki oleh PT Tuban Petrochemical Industries, anak perusahaan Pertamina, merupakan produsen polipropilena resin terbesar kedua di Indonesia. Bahkan, perusahaan tersebut satu-satunya di Asia Pasifik yang memproduksinya dalam bentuk granula (butiran).

Sebelumnya, PT KPI dan PT Chandra Asri Petrochemical Tbk membentuk *head of agreement* (HoA) mengenai kerja sama bisnis petrokimia di Indonesia. Kerja sama tersebut diharapkan dapat menekan impor petrokimia dan mengembangkan bisnis petrokimia di dalam negeri.

Direktur Utama Pertamina Nicke Widyawati mengatakan, dokumen yang ditandatangani terkait dengan komitmen untuk kajian bersama dalam sinergi proyek petrokimia antarkedua perusahaan. Tujuan dari HoA tersebut untuk memenuhi kebutuhan petrokimia dalam negeri yang saat ini masih diimpor dalam jumlah yang tinggi (defisit), sehingga peluang bisnis petrokimia dalam negeri dinilai sangat berpotensi untuk dikembangkan. ■ **ed:** citra listya rini

Bank Mandiri: Restrukturisasi Kredit Turun

■ NOVITA INTAN

JAKARTA — PT Bank Mandiri (Persero) Tbk menyatakan, restrukturisasi kredit sudah turun ke level Rp 93 triliun. Tercatat restrukturisasi kredit bank pelat merah itu akhir tahun lalu sebesar Rp 123 triliun.

Direktur Manajemen Risiko Bank Mandiri Ahmad Siddik Badruddin mengatakan, penurunan restrukturisasi kredit seiring membaiknya beberapa kualitas kredit debitur yang sudah mampu melakukan penyesuaian proses bisnis.

"Hingga akhir 2020, kita sudah merestrukturisasi hingga Rp 123 triliun dari debitur-debitur yang terdampak Covid-19. Dari Rp 123 triliun tersebut, *balance*-nya pada akhir tahun menjadi Rp 93 triliun karena sebagian besar debitur tersebut sudah mulai membayar lagi," kata Siddik di Jakarta, Rabu (17/3).

Siddik mengeklaim, kondisi kualitas kredit Bank Mandiri justru semakin baik. Adapun proyeksi kredit bermasalah dari restrukturisasi yang sebelumnya mencapai 11 persen justru turun menjadi 8 persen.

"Ternyata banyak debitur yang menyesuaikan *business model* karena bagaimanapun banyak debitur tersebut tidak pernah menunggak terkendala lantaran pembatasan sosial berskala besar (PSBB). Namun, sebagian besar sudah bisa menyesuaikan," ujar Siddik.

Siddik melanjutkan, sampai akhir tahun lalu, Bank Mandiri sudah melakukan pencadangan sekitar Rp 4,5 triliun untuk menghadapi restrukturisasi kredit tersebut. Ia menyebutkan, pencadangan tetap akan ditingkatkan, tetapi tidak akan setinggi tahun lalu sekitar Rp 1 triliun pada tahun ini.

Siddik mengatakan, pencadangan tersebut akan digunakan untuk mengantisipasi debitur-debitur yang tidak mampu bangkit dengan restrukturisasi dan berubah menjadi kredit bermasalah (NPL). Tahun ini, Siddik menyampaikan, Bank Mandiri akan menambah pencadangan tersebut sebesar Rp 1 triliun sehingga ada total Rp 5,5 triliun pencadangan.

Siddik mengatakan, hanya ada 0,3 persen sampai 04 persen yang jatuh ke NPL berdasarkan data debitur yang sudah menyelesaikan program restrukturisasi hingga akhir tahun 2020. Jika debitur masih memiliki harapan, Bank Mandiri akan membantu dengan memberikan restrukturisasi ulang dan bantuan stimulus program pemerintah.

Otoritas Jasa Keuangan (OJK) mencatat restrukturisasi kredit perbankan sebesar Rp 987 triliun kepada 7,9 juta debitur per 8 Februari 2021. Adapun realisasi ini lebih rendah dari perkiraan.

Ketua Dewan Komisioner OJK Wimboh Santoso mengatakan, otoritas memperkirakan restrukturisasi kredit sebesar 25 persen dari total kredit perbankan. "Restrukturisasi berjalan, jumlahnya cukup besar tapi masih lebih rendah dari ekspektasi kita semua," ujar Wimboh.

Wimboh mengatakan, restrukturisasi yang sudah dilakukan pelaku usaha mikro, kecil, dan menengah (UMKM) senilai Rp 388,3 triliun kepada 6,2 juta debitur dan non-UMKM Rp 599,15 triliun bagi 1,8 juta debitur. Adapun program restrukturisasi kredit yang semula direncanakan hanya satu tahun diperpanjang sampai Maret 2022. Hal ini dilakukan karena masyarakat masih membutuhkan waktu yang lebih lama agar pulih di sisi ekonomi.

"Karena kalau nasabah-nasabah yang terimbas Covid-19 dikategorikan macet, ini akan luar biasa memerlukan *effort* besar, terutama sisi *compliance*, karena dari kategori macet menjadi lancar itu prosesnya akan panjang," kata Wimboh. ■ **ed:** citra listyarini

THOUDY BADAI/REPUBLIKA

PANGAN MURAH Pekerja melayani pembeli di gerai mobil Toko Tani Indonesia di Pasar Cipete Selatan, Jakarta, Rabu (17/3). Kementerian Pertanian menggelar harga pangan murah di 34 lokasi di Jakarta, Bogor, dan Depok hingga Rabu (20/3).

BURSA SYARIAH

		RABU (17/3)	
DJIM	5.566,64	12,24	▲
DJIGRC	2.450,23	20,00	▲
DJIMTR	10.468,53	102,55	▲
DJICHM	1.854,81	6,74	▲
DJI100X	4.005,86	84,61	▼
DJMY25D	1.094,44	7,44	▲
IMXL	6.504,78	31,84	▲
DJICHKU	3.171,49	97,22	▲

Sumber: Dow jones Indexes Dipantau 17.00 WIB

JAKARTA ISLAMIC INDEX

RABU (17/3)

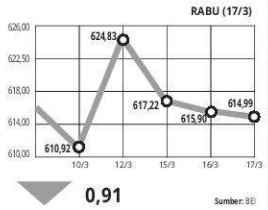

▼ 0,91

Sumber: BEI

KURS DINAR

RABU (17/3)

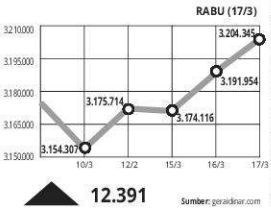

▲ 12.391

Sumber: geraidinar.com

NISBAH

NAB Reksa Dana Syariah

Nilai aktiva bersih (NAB) reksa dana syariah pada Februari 2021 mencapai Rp 77,85 triliun. Angka itu meningkat dibandingkan NAB reksa dana syariah pada Januari 2021 yang sebesar Rp 73,27 triliun. ■

NAB REKSA DANA SYARIAH

Desember 2020	Januari 2021	Februari 2021
Rp 74,37 triliun	Rp 73,27 triliun	Rp 77,85 triliun

Sumber: OJK

DOKUMENTASI MANDIRI

PELUNCURAN KARTU KREDIT SVP Credit Cards Bank Mandiri Lila Noya (kiri) dan Presiden Direktur Visa Worldwide Indonesia Riko Abdurrahman menunjukan *mock up* Mandiri Kartu Kredit Shopee saat seremoni peluncuran di Jakarta, Rabu (17/3). Bank Mandiri menggandeng platform Shopee Indonesia serta Visa untuk meningkatkan animo belanja masyarakat dan membantu pemulihan ekonomi nasional.

Erick Dorong Penguatan Ekosistem Halal

Potensi yang dapat digarap oleh perbankan syariah adalah industri tekstil.

■ LIDA PUSPANINGTYAS

Ekonomi Syariah

JAKARTA — Menteri Badan Usaha Milik Negara (BUMN) Erick Thohir mendorong penguatan ekosistem ekonomi syariah di Indonesia. Menurut dia, hal itu dapat terwujud apabila perbankan syariah mampu memenuhi kebutuhan industri halal. Penguatan ekosistem halal juga menjadi alasan utama Erick mendorong merger tiga bank syariah anak usaha BUMN menjadi Bank Syariah Indonesia (BSI).

"Dengan kapasitas yang lebih besar maka bank bisa efisien dan melayani kebutuhan dari industri halal Indonesia," kata Erick dalam webinar yang digelar Ikatan Sarjana Ekonomi Indonesia (ISEI), Rabu (17/3).

Penguatan rantai nilai halal dan industri keuangan syariah juga merupakan program kerja dari Masyarakat Ekonomi Syariah (MES) yang kini dipimpin Erick. Tujuannya agar tercipta ekosistem ekonomi syariah yang komprehensif baik untuk level Indonesia maupun dunia.

Erick mengatakan, Indonesia akan memiliki populasi penduduk Muslim sebesar 184 juta orang pada 2025. Mayoritas merupakan kalangan menengah atas dan bekerja di sektor swasta. Industri halal dapat menjadi lapangan kerja sekaligus memenuhi permintaan pasar tersebut.

Erick menyadari, Indonesia memang relatif terlambat memulai industri keuangan syariah. Dibandingkan Malaysia yang sudah memulainya sejak 1963, Indonesia baru mulai membangun industri dengan berdirinya Bank Muamalat pada 1991.

"Namun, alhamdulillah, industri jasa keuangan syariah kita terus tumbuh bahkan di tengah pandemi ini," katanya.

Sektor keuangan syariah mampu tumbuh cukup pesat pada 2020 dengan aset naik 10,9 persen. Capaian itu lebih tinggi dibandingkan industri bank konvensional yang sebesar 7,7 persen. Kemudian, perolehan dana pihak ketiga (DPK) naik 11,5 persen, lebih unggul tipis dibandingkan konvensional yang sebesar 11,49 persen.

Pembiayaan bank syariah masih tumbuh signifikan sebesar 9,42 persen. Sementara itu, pembiayaan konvensional hanya tumbuh 0,55 persen. Erick berharap bank syariah dapat makin meningkatkan efisiensinya sehingga berdaya saing memenuhi kebutuhan industri. Dengan kapasitas yang lebih besar, produk, dan layanan untuk pengembangan industri halal pun bisa lebih beragam.

Direktur Utama BSI Hery Gunardi mengatakan, perseroan kini sudah bisa bersaing dengan bank konvensional. Dari sisi margin atau *pricing*, bank syariah bisa meningkatkan pengelolaan dan strateginya agar lebih efisien.

"Kita bicara bagaimana strategi kita perbaiki, juga *delivery channel* yang lebih luas, maka *funding* bisa meningkat dan biaya dana bisa ditekan. Akhirnya kita bisa bersaing dengan konvensional," katanya.

Dengan biaya dana yang lebih rendah, maka pembiayaan bisa ditawarkan dengan margin atau *pricing* yang lebih kompetitif. Hery mengatakan, kini produk KPR Syariah Griya dan pembiayaan kendaraan bermotor di BSI sudah bisa bersaing dengan bank konvensional. Menurut dia, ini merupakan langkah yang positif untuk bisa melayani masyarakat secara lebih luas.

Salah satu potensi yang dapat digarap oleh perbankan syariah adalah industri tekstil dan produk tekstil (TPT). Hal ini seiring industri *fashion* halal atau *modest fashion* menjadi salah satu segmen yang diprioritaskan oleh pemerintah untuk pengembangan ekonomi syariah.

Direktur Utama PT Sri Rejeki Isman Tbk (Sritex) Iwan S Lukminto mengatakan, ekosistem tekstil Indonesia sudah sangat lengkap dan butuh dukungan termasuk dari bank syariah. "Ekosistem ini sudah sangat lengkap di Indonesia sehingga dapat dikawinkan dengan perbankan syariah untuk membiayai semua ekosistemnya," kata Iwan.

Menurut dia, keterkaitan dalam ekosistem ini sangat penting agar aktivitas ekonomi bisa berpusat di Indonesia. Iwan mengatakan, kondisi yang terjadi saat ini kurang ideal karena masih banyak pasokan dalam ekosistem industri TPT yang dipenuhi oleh impor.

Dia mencontohkan, industri mukena atau kerudung menggunakan kain impor karena harganya lebih murah. Sementara itu, pemasok dari industri dalam negeri tertinggal karena kalah bersaing dalam harga.

Iwan mengatakan, dengan skala usaha yang lebih besar, daya saing bisa ditingkatkan. Hal ini dapat terwujud dengan bantuan pendanaan dari bank syariah yang juga fokus dalam pembiayaan secara ekosistem. ■ ed: ahmad fikri noor

Kementan Proyeksi Harga Cabai Segera Turun

■ DEDY DARMAWAN NASUTION

JAKARTA — Kementerian Pertanian (Kementan) menyatakan, sejumlah sentra cabai di wilayah Jawa siap memasuki masa panen. Dengan adanya perbaikan pasokan, harga cabai yang tinggi hingga tingkat konsumen bisa perlahan mulai menurun.

"Ada beberapa sentra produksi yang akan panen dalam waktu dekat, seperti di Garut, Bandung, Temanggung, Blitar, Kediri, dan daerah-daerah lainnya," kata Direktur Sayuran dan Tanaman Obat Kementan, Tommy Nugraha, kepada *Republika*, Rabu (17/3).

Kendati demikian, kata dia, pihaknya belum menghitung detail produksi yang bisa dihasilkan. Meski begitu, dia meyakini harga akan bergerak turun seiring bertambahnya pasokan.

"Insya Allah dalam beberapa pekan ini juga sudah panen dan puasa nanti sudah panen terutama di daerah-daerah yang tidak terkena banjir," kata dia.

Selain menunggu panen, Kementan juga melakukan upaya gerakan tanam cabai pada luasan wilayah sekitar 5.000 hektare (ha). Ia mengatakan, upaya itu sebagai antisipasi agar stok cabai nasional dapat lebih aman.

Tommy menyampaikan, Kementan juga sudah mengandeng BUMN klaster pangan, PT RNI (Persero) untuk menjadi penyerap hasil cabai petani. Kerja sama itu diharapkan dapat mempermudah penyerapan hasil cabai dan distribusinya.

Ketua Asosiasi Agribisnis Cabai Indonesia (AACI) Abdul Hamid mengatakan, cabai yang masuk masa panen saat ini merupakan hasil dari penanaman empat bulan lalu. Mayoritas panen kali ini merupakan hasil dari wilayah sentra di dataran tinggi yang tidak mengalami gangguan dampak banjir.

"Tidak ada yang bisa memastikan pasti akan turun, tapi ini baru ada panen sehingga kita harapkan harga juga bisa turun," kata Abdul.

Salah satu petani cabai dari Asosiasi Champion Cabai Tunov Mondro Atmodjo mengatakan, khusus komoditas cabai rawit berpotensi turun hingga mendekati Rp 50 ribu per kilogram (kg) di tingkat konsumen. Ia mengakui, produksi saat ini memang minim. Hal itu kemudian memicu harga melonjak hingga menembus level Rp 100 ribu per kg di tingkat konsumen. ■ ed: ahmad fikri noor

PENGUMUMAN PEMBAGIAN TAHAP II (KEDUA)
DALAM PROSES KEPAILITAN CV. SINAR WIJAYA (DALAM PAILIT)

Bahwa berdasarkan Penetapan Hakim Pengawas C.V. SINAR WIJAYA (Dalam Pailit) jo. Pasal 192 Ayat (2) Undang - Undang Nomor 37 Tahun 2004 tentang Kepailitan dan Penundaan Kewajiban Pembayaran Utang, dengan ini kami mengumumkan bahwa kami Pembagian Tahap II (Kedua) Kepada para Kreditur di kepaniteraan Pengadilan Niaga pada Pengadilan Negeri Semarang selama 5 (lima) hari sejak diumumkan. Bahwa para pihak yang berkepentingan, dipersilahkan untuk melihat pengumuman tersebut.
Bahwa pengumuman ini berlaku bagi Debitor Pailit, Para Kreditor dan Pihak lain yang berkepentingan.

Semarang, 18 Maret 2021
Hormat Kami,

Tsi
Kurator CV. SINAR WIJAYA (Dalam Pailit)

antam

PT ANTAM Tbk – UBP Emas Pongkor
PENGUMUMAN PELELANGAN ULANG

PT ANTAM Tbk – UBP Emas Pongkor mengundang penyedia barang / jasa untuk berpartisipasi pada lelang pengadaan sebagai berikut :

Pengadaan Ulang	: Pekerjaan Perawatan Conveyor dan Konstruksi Pabrik selama 2 Tahun
Nomor	: 006-1/PG/LG/BJ/II/2021
Pendaftaran	: Tgl. 18 Maret 2021 s.d 25 Maret 2021
Penjelasan lelang	: 25 Maret 2021 jam 10.00 WIB (Melalui Zoom Meeting)

Persyaratan Mendaftar :
1. Memiliki SIUP atau NIB;
2. Laporan keuangan tahun terakhir yang telah diaudit oleh Akuntan Publik dengan Opini Wajar;

Tempat Pendaftaran :
PT ANTAM Tbk UBP Emas Pongkor Desa Bantarkaret, Kecamatan Nanggung, Kabupaten Bogor 16650 – Jawa Barat atau mengirimkan surat pernyataan berminat mengikuti lelang melalui email ke : procurement.pkr@antam.com

Pongkor, 18 Maret 2021
PMM Manager UBPE Pongkor

Perbankan Diminta Perkuat Penyaluran Kredit

■ NOVITA INTAN

JAKARTA — Lembaga Penjamin Simpanan (LPS) mendorong perbankan dapat mempercepat penyaluran kredit. LPS menilai, saat ini likuiditas perbankan menunjukkan kondisi yang aman. Hal ini tergambar dari pertumbuhan dana pihak ketiga (DPK) per Januari 2021 sebesar 10,57 persen.

Ketua Dewan Komisioner LPS Purbaya Yudhi Sadewa mengatakan, pertumbuhan kredit masih perlu didorong untuk mempercepat pemulihan ekonomi nasional. Saat ini, angka pertumbuhan kredit sebesar minus 1,92 persen secara tahunan.

"LPS ikut menjaga simpanan industri perbankan agar tumbuh stabil melalui cakupan program penjaminan yang kredibel dan tepercaya," ujar Purbaya, Rabu (17/3).

Menurut Purbaya, terdapat beberapa indikator kegiatan usaha dan konsumsi yang menunjukkan perbaikan. Namun, menurut dia, hal tersebut masih memerlukan dorongan untuk pulih lebih cepat. Selain itu, Purchasing Manager Index (PMI) dari IHS Markit juga menunjukkan industri manufaktur saat ini mulai berada di level ekspansi.

Penjualan kendaraan bermotor juga mulai bergerak positif. Angka penjualan mobil sempat merosot hingga minus 80 persen atau hanya terjual sekitar 200 ribu unit. Namun, pada awal tahun ini atau pada Januari 2021, grafik penjualan mulai naik dengan penjualan sebanyak 394.733 unit.

Purbaya menyebut, LPS dan anggota Komite Stabilitas Sistem Keuangan (KSSK) yang lain berupaya menjalin sinergi kebijakan dan menciptakan berbagai langkah stimulus. Sinergi ini menjadi fokus KSSK sekarang.

"Pemerintah dan KSSK telah dan akan terus berupaya secara maksimal untuk memitigasi dampak akibat pandemi Covid-19 dari semua sisi melalui berbagai kebijakan terpadu," ucapnya.

Ke depan, LPS berkomitmen menjaga stabilitas industri perbankan dan perekonomian nasional dengan berbagai kebijakan yang dijalankan saat ini. Purbaya optimistis ekonomi nasional akan pulih dan bahkan tumbuh lebih baik.

"Data pertumbuhan ekonomi Indonesia berdasarkan perhitungan Bank Dunia pada Januari 2021 tumbuh sebesar 4,4 persen dan IMF sebesar 4,8 persen. Namun, hingga Maret 2021, pertumbuhan Indonesia menurut OECD naik 4,9 persen." ■ ed: ahmad fikri noor

skkmigas — CONRAD PETROLEUM
CONRAD PETROLEUM OM PTE. LTD.

CONRAD PETROLEUM OM PTE. LTD.
South Quarter Building, Tower A, 15th Fl,
Jl. R.A. Kartini Kav 8, Cilandak, Jakarta 12430 – Indonesia
Phone No.: (62) 21 2567 5979

PENGUMUMAN PRA-KUALIFIKASI
No. 013/OM-PROC/PQ/III/21

Conrad Petroleum OM Pte. Ltd. (CPOM) sebagai KKKS dengan SKK Migas dan Operator di wilayah kerja blok Offshore Mangkalihat, Tarakan mengundang Calon Peserta Tender yang memiliki kemampuan sesuai sub bidang yang dipersyaratkan serta berpengalaman untuk berpartisipasi dalam lelang pengadaan barang dan jasa:

PEKERJAAN YANG AKAN DILELANGKAN
Kualifikasi: Usaha Besar

A. *Provision of Drilling Rig Service (Bid No. 007/DRILL/CPOM/III/2021)*
- Waktu Pelaksanaan : Desember 2021
- Ruang Lingkup Umum : Jasa Pengeboran untuk 1 sumur eksplorasi di Blok Offshore Mangkalihat, Perairan Tarakan. Penggunaan Bendera Kapal Laut pendukung pekerjaan adalah berbendera Indonesia
- Objektif : *Vertical well* dengan *Well Testing*
- Field/Sub-field : Pemboran/ Pemboran Lepas Laut

B. *Provision of Site Survey Service (Bid No. 001/DRILL/CPOM/III/2021)*
- Waktu Pelaksanaan : Agustus 2021
- Ruang Lingkup Umum : Kombinasi pekerjaan *Analogue Geophysical Site Survey* (kurang lebih 1.5km x 1.5km) dan *Geotechnical Site Investigation (geotechnical bore holes dan PCPT).*
- Field/Sub-field : Survei/ Survei Laut

Penyedia Barang dan Jasa yang berminat dapat mendaftar dengan mengirimkan Surat Minat dan SPDA yang berlaku ke **bidcommittee@conradpetro.com,** dan pengambilan dokumen prakualifikasi dengan ketentuan sebagai berikut:
1. Pendaftaran : Jumat dan Senin, 19 dan 22 Maret 2021
2. Penyerahan Pra-kualifikasi : Jumat, 26 Maret 2021
3. Waktu : 09:00 WIB - 15:00 WIB
4. Tempat : Melalui email kepada **Panitia Pengadaan Barang dan Jasa Conrad Petroleum OM Pte. Ltd. (CPOM) Email: bidcommittee@conradpetro.com** dengan Subject Bid Title_Bid No_Bidder Name dan maks. ukuran lampiran 10Mb

Jakarta, 18 Maret 2021
Panitia Pengadaan Barang dan Jasa
Conrad Petroleum OM Pte. Ltd.

skkmigas — CONRAD PETROLEUM
CONRAD PETROLEUM OM PTE. LTD.

CONRAD PETROLEUM OM PTE. LTD.
South Quarter Building, Tower A, 15th Fl,
Jl. R.A. Kartini Kav 8, Cilandak, Jakarta 12430 – Indonesia
Phone No.: (62) 21 2567 5979

PRE-QUALIFICATION ANNOUCEMENT
No. 013/OM-PROC/PQ/III/21

Conrad Petroleum OM Pte. Ltd (CPOM) as PSC Contractor with SKK Migas and as Operator in the Block Offshore Mangkalihat, Tarakan hereby inviting all bidders who have the qualification and the experienced to participate in tender with detail as follows :

WORK TO BE TENDERED
Qualification: Big Company

A. Provision of Drilling Rig Service (Bid No. 007/DRILL/CPOM/III/2021)
- Project Timeline : December 2021
- Scope of Work : Drilling service for 1 exploration well at Offshore Mangkalihat Block, Tarakan Sea. The utilization of Marine Vessel flag to support the project is Indonesian flag
- Objective : Vertical well with Well Testing
- Field/Sub-field : Drilling/ Offshore Drilling

B. Provision of Site Survey Service (Bid No. 001/DRILL/CPOM/III/2021)
- Project Timeline : August 2021
- Scope of Work : Combined services of Analogue Geophysical Site Survey (approx. 1.5km x 1.5km) and Geotechnical Site Investigation (geotechnical bore holes and PCPT).
- Field/Sub-field : Survey/ Sea Survey

Bidders who are interested could register by sending Letter of Intent and valid SPDA to **bidcommittee@conradpetro.com,** and collection of the pre-qualification document detail as follows:
1. Document registration : Friday and Monday, 19 and 22 March 2021
2. Pre-qualification submission : Friday, 26 March 2021
3. Time : 09.00 WIB - 15.00 WIB
4. Venue : Please send email to **Bid Committee Conrad Petroleum OM Pte. Ltd. (CPOM) Email: bidcommittee@conradpetro.com** with Subject Bid Title_Bid No_Bidder Name and max 10Mb in size

Jakarta, 18 March 2021
Bid Committee
Conrad Petroleum OM Pte. Ltd.

PIXABAY

Gesit Bertransformasi dengan *Cloud Hybrid*

Adopsi teknologi di masa pandemi, diharapkan dapat lagi menggerakkan roda perekonomian.

■ SETYANAVIDITA LIVIKACANSERA

Pemanfaatan komputasi awan (*cloud computing*) merupakan salah satu mesin pendorong bagi ekosistem teknologi 4.0. Adopsi teknologi di masa pandemi, diharapkan dapat semakin menunjang transformasi digital yang berujung pada bergeraknya kembali perekonomian nasional.

Ekonomi digital pun telah terbukti memberikan kontribusi positif terhadap peningkatan pendapatan domestik bruto (PDB) sebuah negara. Vice President Public Affairs and Communications Huawei Indonesia, Ken Qi, menjelaskan, merujuk pada data dari iiMedia Research, ekonomi digital global menyumbang 41,5 persen dari PDB pada 2019.

Menurutnya, dukungan Huawei dalam mewujudkan semangat Indonesia dalam melakukan transformasi digital diejawantahkan melalui komitmen strategis Making Indonesia 4.0. "Huawei meyakini Making Indonesia 4.0 akan menjadi katalisator tercapainya visi Indonesia menjadi negara yang berhasil memanfaatkan teknologi digital secara optimal," ujarnya pada Konferensi Cloud Computing Indonesia 2021 yang digelar secara virtual oleh Association Cloud Computing Indonesia (ACCI), 15-26 Maret 2021.

Dirjen Sumber Daya dan Perangkat Pos dan Informatika (SDPPI) Kominfo Dr Ir Ismail MT menekankan pentingnya pilar-pilar dalam mencapai transformasi digital. "Selain regulasi, keamanan dan talenta digital, perlu dukungan infrastruktur dan pembangunan ekosistem dalam lapisan konten dan aplikasi," ujarnya.

Oleh karena itu, diperlukan infrastruktur baik infrastruktur pasif, jaringan telekomunikasi, dan perangkat berkualitas yang merata ke seluruh penjuru Indonesia agar transformasi digital dapat terwujud di semua lapisan masyarakat. Semua pilar tersebut, menurut Ismail, harus dijalankan secara bersamaan oleh setiap pemangku kepentingan terkait agar transformasi digital dapat terwujud.

PIXABAY

Optimalisasi penggunaan teknologi yang menjadi solusi fundamental transformasi digital di Indonesia, di antaranya adalah komputasi awan, analitik *big data*, kecerdasan artifisial (AI), *machine learning*, dan *internet of things* (IoT). Huawei, Ken melanjutkan, secara aktif membangun kerja sama dengan berbagai pihak.

Mulai dari pemerintah, ratusan perguruan tinggi, pelaku industri, komunitas, dan media untuk melakukan alih pengetahuan dan teknologi. Salah satu program yang telah berjalan adalah Huawei ICT Academy.

Program ini, merupakan komitmen berkelanjutan di bidang pendidikan yang menggandeng DIKTI dan juga perguruan tinggi, serta didukung Huawei Asean (Indonesia) Academy Engineering Institute yang belum lama diresmikan. Selain itu, ada pula Huawei Cloud yang dikontribusikan untuk mendukung percepatan diagnosis Covid-19 di rumah sakit nasional, seperti Pertamedika dan Rumah Sakit Kepresidenan RSPAD Gatot Soebroto Jakarta.

Tantangan adaptasi

Sebelum Covid-19, banyak perusahaan telah memulai perjalanan transformasi digital. Namun, pandemi ini memperlihatkan bahwa banyak perusahaan ternyata, tidak segesit yang diharapkan dalam melakukan adaptasi teknologi, kemudian menuntaskan perjalanan transformasi digitalnya secara penuh.

Pada Rabu (17/3), perusahaan layanan teknologi global, NTT Ltd merilis Laporan Cloud Hybrid 2021. Laporan ini memperlihatkan kebutuhan utama yang diperlukan untuk ketangkasan sebuah bisnis, dan peran yang diberikan *cloud hybrid* dalam membantu bisnis mencapai ketangkasan dalam menjalankan transformasi.

TAK TERHINDARKAN

90 persen bisnis di Asia Pasifik setuju bahwa pandemi telah memaksa bisnisnya untuk mengandalkan teknologi lebih dari sebelumnya.

Manfaat penggunaan *cloud hybrid* pun kini sudah semakin dikenal. Sekitar 60,3 persen organisasi Asia Pasifik kini telah menggunakan, atau sedang menguji coba penggunaan *cloud hybrid*.

Sebanyak 31,6 persen responden berencana untuk menerapkan solusi *cloud hybrid* dalam kurun waktu 12-24 bulan ke depan.

Sumber: Laporan Cloud Hybrid 2021 NTT Ltd

CEO NTT Indonesia Hendra Lesmana menjelaskan, laporan riset tersebut dilakukan pada 950 pembuat keputusan di 13 negara dengan wilayah terpilih di Asia Pasifik (APAC). "Hasilnya, saat ini terlihat adanya peningkatan ketergantungan pada teknologi. Adaptasi *cloud hybrid* pun dipandang penting untuk pemrosesan berbasis data dan pengambilan keputusan secara *real time*, baik sekarang maupun di masa depan," ujarnya.

Cloud hybrid merupakan layanan komputasi awan yang mengintegrasikan *private* dan *public cloud* untuk menghadirkan fungsi beragam pada organisasi atau perusahaan. Adopsi teknologi ini menawarkan banyak keuntungan, seperti harga akan lebih terjangkau, lebih mudah diterapkan, hingga lebih aman.

Adaptasi *cloud hybrid*, Hendra melanjutkan, jika diterapkan dengan benar, akan menciptakan efisiensi. Mengingat selama masa pandemi yang diliputi oleh ktidakpastian, semakin banyak perusahaan yang terus memperketat keuangan mereka.

Selain memaksimalkan efisiensi biaya, bisnis juga kini dituntut melakukan perubahan sikap terhadap keamanan dan kepatuhan terkait kompleksitas penerapan *cloud hybrid*. Menurut Hendra, kendala ini dapat diatasi dengan kolaborasi industri dan kerja sama dengan para ahli. ■

Mempersiapkan Ujian dengan Koin Virtual

YOGI ARDHI/REPUBLIKA

■ SETYANAVIDITA LIVIKACANSERA

Siswa kelas satu sampai dua belas akan menghadapi berbagai penilaian akademik di sekolah. Baik penilaian harian, penilaian tengah semester (PTS), penilaian akhir semester (PAS), maupun penilaian akhir tahun (PAT).

Untuk mendukung siswa mempersiapkan diri menghadapi berbagai ujian tersebut, pada Rabu (17/3), Kelas Pintar meluncurkan paket Extra Pintar.

Paket Extra Pintar merupakan paket belajar yang tidak hanya didedikasikan untuk persiapan ujian semester tahun ini, tapi juga untuk pembelajaran dan persiapan ujian hingga 18 bulan ke depan. Melalui paket ini, para siswa bisa mengakses layanan Kelas Pintar regular selama 18 bulan, mendapatkan 50 koin Kelas Pintar setiap bulan selama 18 bulan, serta akses fitur Tanya Plus selama 18 bulan.

CEO dan Founder Kelas Pintar, Fernando Uffie, menjelaskan, melalui paket ini siswa dapat melakukan pembelajaran secara mandiri menggunakan layanan Kelas Pintar regular. "Ketika siswa menghadapi kesulitan dalam menjawab pertanyaan, baik di saat belajar atau mempersiapkan ujian, mereka dapat langsung mengirimkan pertanyaan melalui fitur Tanya Plus yang akan selalu didahulukan untuk dijawab oleh pada guru di Kelas Pintar," kata dia.

Bersamaan dengan peluncuran Paket Extra Pintar ini, Fernando melanjutkan, Kelas Pintar juga memperkenalkan Koin Kelas Pintar. Koin ini merupakan alat tukar berupa koin virtual yang dapat digunakan untuk melakukan transaksi di platform Kelas Pintar.

Seluruh pengguna, setiap harinya bisa mendapatkan koin tersebut secara gratis, untuk selanjutnya digunakan saat mengajukan pertanyaan yang dikirimkan melalui fitur Tanya. Namun, jumlah koin yang bisa didapatkan secara gratis akan berbeda, sesuai dengan tipe akses yang dimiliki oleh pengguna.

Selain secara gratis, koin virtual untuk belajar ini, juga dapat dibeli oleh semua pengguna dengan harga Rp 5.000 per koin, melalui laman dan aplikasi Kelas Pintar. Koin berlaku selama satu tahun, sejak pembelian koin yang terakhir.

Jika masa aktif berakhir, koin yang tersisa akan otomatis hangus. Namun, masa aktif koin bisa diperpanjang jika pelanggan melakukan pembelian koin sebelum masa aktifnya berakhir. ■

Vaksinasi per Rabu (17/3)

Dosis 1	4.705.248
Dosis 2	1.876.140
Rabu (17/3)	395.688

Rabu (17/3) [kasus]

Positif	6.825
Sembuh	9.010
Meninggal	162

JUMLAH NASIONAL

Per Rabu (17/3)

Positif	1.437.283
Sembuh	1.266.673
Meninggal	38.915

SEBARAN POSITIF COVID-19 (KASUS)

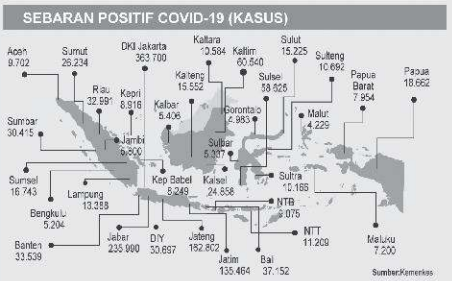

PUTRA M AKBAR/REPUBLIKA

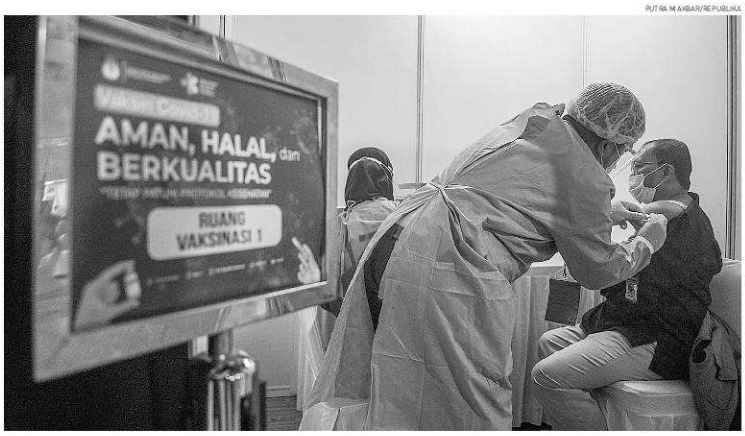

VAKSINASI ANGGOTA KPU

Tenaga kesehatan menyuntikkan vaksin Covid-19 kepada anggota KPU di Kantor KPU, Jakarta, Rabu (17/3). KPU RI bersama dengan Kementerian Kesehatan menggelar vaksinasi Covid-19 tahap pertama untuk 1.057 pejabat dan pegawai di lingkungan KPU sebagai bentuk pencegahan penularan virus Covid-19.

JK Usulkan Masjid Jadi Tempat Vaksinasi

Jumlah vaksinasi harian masih belum memenuhi target satu juta dosis per hari.

■ FAUZIAH MURSID, RR LAENY SULISTYAWATI

JAKARTA — Ketua Dewan Masjid Indonesia (DMI) Jusuf Kalla (JK) mengusulkan masjid bisa menjadi tempat pelaksanaan vaksinasi Covid-19 secara massal. JK menilai, masjid memiliki sarana penunjang kegiatan vaksinasi yang memadai, mulai dari halaman dan bangunan luas, hingga pengeras suara untuk mengumumkan pelaksanaan vaksinasi.

"Saya harapkan agar masjid bisa menjadi tempat vaksinasi Covid-19 untuk tingkat RT/RW," ujar JK saat melantik Pengurus DMI Provinsi DKI Jakarta di Balai Kota Jakarta seperti dalam keterangan tertulis yang diterima *Republika*, Rabu (17/3)

Namun, JK mengatakan, tidak semua masjid bisa digunakan untuk tempat pelaksanaan Covid-19. Sebab, hanya masjid yang memiliki halaman dan bangunan luas saja yang bisa menjadi tempat vaksinasi untuk tingkat RT/RW tersebut. "Jadi, ini masjid yang besar-besar saja yang menjadi tempat pelaksanaan vaksin Covid-19, jadi lebih mudah untuk mengaturnya," kata dia.

JK juga mengingatkan seluruh masjid agar menerapkan protokol kesehatan yang ketat menjelang bulan suci Ramadhan. Masjid, kata JK, harus patuh dalam menerapkan jaga jarak shaf shalat, memakai masker, membawa sajadah sendiri, dan masjid harus setiap hari dibersihkan dengan disinfektan.

"Satu bulan lagi kita akan memasuki bulan suci Ramadhan, itu artinya kita melaksanakan ibadah puasa dalam suasana pandemi Covid-19. Untuk itu, masjid masjid harus tetap menerapkan protokol kesehatan," kata JK.

Hingga dua bulan sejak vaksinasi Covid-19 pertama pada pertengahan Januari lalu, total kurang lebih 6,5 juta dosis telah disuntikkan. Secara perinci, per Rabu (17/3), sebanyak 4.705.248 dosis pertama dan 1.876.140 dosis kedua telah diberikan ke masyarakat.

Jika dirata-rata maka dosis yang diberikan kurang lebih sebanyak 100 ribu dosis per hari. Jumlah ini masih jauh dari target Presiden Jokowi yang menginginkan bisa mencapai satu juta dosis vaksin per hari disuntikkan ke masyarakat.

Pemerintah sejauh ini belum mempertimbangkan masjid besar untuk dijadikan lokasi vaksinasi. Namun, sejumlah langkah dilakukan pemerintah guna mempercepat cakupan vaksinasi Covid-19 tahap II bagi lanjut usia (lansia) dan petugas pelayanan publik. Di antaranya, pelaksanaan vaksinasi suntikan pertama dan kedua dapat dilakukan di lokasi yang berbeda.

"Selain itu, vaksinasi juga diadakannya Sentra Vaksinasi Bersama BUMN di Istora Senayan," kata Juru Bicara Vaksinasi Covid-19 Kementerian Kesehatan (Kemenkes) Siti Nadia Tarmidzi.

Dalam petunjuk teknis pelaksanaan vaksinasi Covid-19, dosis pertama dan kedua dapat dilakukan di tempat pelayanan berbeda. Misalnya, kata Nadia, penyuntikan vaksin yang pertama mengikuti pos atau sentra-sentra vaksinasi, sementara penyuntikan vaksin yang kedua dapat dilakukan di fasilitas pelayanan kesehatan (fasyankes) yang terdekat dengan tempat tinggal atau domisili yang bersangkutan.

"Hasil layanan vaksinasi harus tetap diinput ke dalam PCare Vaksinasi meskipun tempat vaksinasi dosis pertama dan kedua berbeda," ujar Nadia.

> **Ini Masjid yang besar-besar saja yang menjadi tempat pelaksanaan vaksin Covid-19.**

Vaksinasi malam

Nadia mengatakan, Kemenkes kini juga sedang mempertimbangkan permintaan agar kegiatan vaksinasi Covid-19 dapat dilakukan pada malam hari bertepatan dengan jadwal puasa Ramadhan 1442 Hijriyah. Saat ini, hal itu tengah dimatangkan, terutama terkait kesiapan.

"Apakah kita siap (vaksinasi malam hari)? Kita akan diskusikan dan matangkan lebih lanjut. Karena kematangannya *gimana*? Jangan sampai siang hari kita vaksin dan malam juga vaksin, nanti siapa yang datang? Tapi, itu memungkinkan," kata dia.

Fatwa Majelis Ulama Indonesia (MUI) Nomor 13 Tahun 2021 tentang Hukum Vaksinasi Covid-19 Saat Berpuasa menjelaskan, vaksin dengan mekanisme injeksi intramuskuler tidak membatalkan puasa seseorang sepanjang tidak menyebabkan bahaya. Merujuk pada ketentuan tersebut, Kemenkes telah mempersiapkan seluruh mekanisme vaksinasi pada siang hari selama Ramadhan.

Permintaan MUI agar pelaksanaan vaksin dilakukan pada malam hari, kata Siti Nadia, merupakan rekomendasi alternatif saat proses pada siang hari tidak dapat dilaksanakan. Pertimbangannya, kegiatan ibadah Ramadhan dilakukan umat Islam tidak hanya pada pagi, siang, dan sore hari, tetapi juga berlangsung sepanjang hari, bahkan hingga malam.

■ ed: mas alamil huda

KILAS

Vaksinasi Tiga Kelompok di Lampung Baru 9,98 persen

DOK. UNAND.AC.ID

● Reihana

BANDAR LAMPUNG – Dinas Kesehatan (Dinkes) Provinsi Lampung menyebut total sasaran vaksinasi 5.709.734 orang terbagi dalam beberapa kelompok. Pada tiga kelompok utama, total sasaran baru tercapai 9,98 persen dari 1.163.426 orang.

Kepala Dinkes Provinsi Lampung yang juga Juru Bicara Satgas Penanganan Covid-19 Lampung, Reihana, mengatakan, saat ini masih berlangsung vaksinasi Covid-19 kepada tiga kelompok penerima dosis vaksin. Yakni, SDM kesehatan, petugas publik, dan warga lanjut usia (lansia).

"Total 1.163.426 orang, terbagi pada vaksinasi I 85.613 orang atau 7,36 persen, dan vaksinasi II 30.442 orang atau 2,62 persen," kata Reihana dalam keterangan persnya di Bandar Lampung, Rabu (17/3).

Dia mengatakan, berdasarkan informasi monitoring vaksinasi Covid-19 di Provinsi Lampung, total sasaran vaksinasi di Lampung sebanyak 5.709.734 orang, terdiri dari kelompok SDM kesehatan 35.601 orang, vaksinasi I 33.621 orang (94,44 persen), vaksinasi II 28.783 orang (80,85 persen).

Sedangkan vaksinasi kelompok petugas publik sebanyak 409.854 orang, di antaranya pada vaksinasi I 42.546 orang (10,38 persen), vaksinasi II 1.606 orang (0,39 persen). Sementara pada vaksinasi kelompok lansia sebanyak 717.971 orang, di antaranya vaksinasi I 9.446 orang (1,32 persen), vaksinasi II 53 orang (0,01 persen).

■ mursalin yasland ed: mas alamil huda

FSGI: Guru Antusias Ikuti Vaksinasi

PUTRA M AKBAR/REPUBLIKA

● Heru Purnomo

JAKARTA — Federasi Serikat Guru Indonesia (FSGI) melakukan survei tentang persepsi guru atas program vaksinasi. Berdasarkan survei kepada 2.406 guru dari 23 provinsi di Indonesia, antusiasme mereka cukup tinggi untuk mengikuti vaksinasi Covid-19.

"Antusiasme guru untuk mengikuti vaksinasi Covid-19 ternyata cukup besar. Dari keseluruhan responden, sebanyak 91,73 persen guru (bersedia). Walaupun memang masih ada guru yang menyatakan tidak bersedia untuk divaksinasi sebanyak 8,27 persen," kata Sekjen FSGI Heru Purnomo, dalam keterangannya, Rabu (17/3).

Jika ditelusuri berdasarkan asal wilayah, ditemukan bahwa guru-guru yang berasal dari luar Pulau Jawa lebih banyak yang menolak untuk divaksin, yaitu sebanyak 24,35 persen. Sementara, guru-guru yang di Pulau Jawa hanya 4,84 persen.

Kondisi ini diduga paralel dengan situasi penyebaran Covid-19 yang lebih buruk di Pulau Jawa dibandingkan daerah lainnya. Juga paralel dengan penanganan dan pencegahan penyebaran Covid-19 yang ternyata lebih baik di Pulau Jawa dibandingkan daerah lainnya di luar Pulau Jawa.

Menurutnya, angka ini tidak bisa dipandang remeh mengingat target dari pelaksanaan vaksinasi Covid-19 bagi guru adalah bisa terlaksananya pertemuan tatap muka (PTM) di awal semester 2021-2022.

■ ina widyanuratikah ed: mas alamil huda

Vaksinasi pada Ibu Hamil Bisa Lindungi Bayi

■ RIZKY JARAMAYA, DEA ALVI SORAYA

JAKARTA — Sebuah studi di Israel menunjukkan bahwa wanita hamil yang divaksinasi Covid-19 dapat memberikan perlindungan kepada bayi mereka. Studi ini dilakukan oleh para peneliti dari Pusat Medis Universitas Hadassah Yerusalem dan diunggah bulan ini di medRxiv.

"Temuan kami menyoroti bahwa vaksinasi wanita hamil dapat memberikan perlindungan ibu dan bayi dari infeksi SARS-CoV-2," kata penelitian tersebut pada Rabu (17/3).

Menurut penelitian yang dilakukan pada Februari itu, antibodi terdeteksi pada semua atau 20 wanita yang diberikan dosis vaksin Pfizer selama trimester ketiga kehamilan dan pada bayi baru lahir melalui transfer plasenta. Para peneliti mengatakan, penelitian lebih lanjut diperlukan untuk mengukur efek vaksinasi pada berbagai tahap kehamilan dan keamanan serta kemanjuran berbagai vaksin yang tersedia saat ini.

Salah satu peneliti, Dana Wolf, yang dikutip oleh *Jerusalem Post*, mengatakan, mereka saat ini akan meninjau berapa lama antibodi yang dibentuk oleh vaksin Covid-19 akan bertahan pada bayi. Bulan lalu, Pfizer dan BioNTech telah memulai studi internasional terhadap 4.000 relawan untuk mengevaluasi keamanan dan efektivitas vaksin Covid-19 pada wanita hamil.

Uji coba anak

Uji coba juga akan menilai apakah wanita hamil yang divaksinasi mentransfer antibodi pelindung ke bayi mereka. Sebuah penelitian terpisah di Amerika Serikat (AS) menemukan bahwa antibodi yang diinduksi pada wanita hamil dari vaksin mRNA Covid-19, seperti suntikan Pfizer dan Moderna, ditransfer ke bayi melalui plasenta atau ASI.

Vaksin Moderna juga mulai diuji coba pada anak-anak usia enam bulan hingga di bawah 12 tahun. Vaksin buatan Amerika Serikat itu ditargetkan akan diberikan kepada 6.750 orang. "Kami senang memulai studi tentang mRNA-1273 pada anak-anak sehat di AS dan Kanada," kata CEO Stephane Bancel dikutip di *Arab News*.

Dia mengatakan, studi pediatrik ini akan membantu menilai potensi keamanan dan imunogenisitas kandidat vaksin Covid-19 kami dalam populasi usia muda. Otoritas kesehatan AS sempat mengatakan, lebih sedikit anak yang terkena Covid-19 dibandingkan dengan orang dewasa, tetapi mereka dapat terinfeksi dan dapat menyebarkan Covid-19 ke orang-orang yang rentan. Kebanyakan anak-anak terinfeksi Covid-19 memiliki gejala ringan atau tidak ada gejala sama sekali.

Sekolah-sekolah di AS sedang di bawah tekanan untuk membuka kembali proses belajar mengajar tatap muka. Moderna mengungkapkan bahwa sebanyak 17,8 juta orang dewasa di AS telah disuntik vaksin. Di AS, vaksin Pfizer, Moderna, dan Johnson & Johnson telah diizinkan untuk penggunaan darurat.

■ ed: mas alamil huda

Halaman ini terselenggara atas kerja sama Republika dengan INSISTS
Dewan Redaksi:
Hamid Fahmy Zarkasyi, Adian Husaini, Adnin Armas, Syamsuddin Arif, Nirwan Syafrin, Nuim Hidayat, Henri Shalahuddin, Budi Handrianto, Tiar Anwar Bachtiar.

Pendidikan pada Tempatnya

Anton Ismunanto
Pengajar Madrasah Muallimin Muhammadiyah Yogyakarta
Ketua Yayasan Bentala Tamaddun Nusantara

Awal Maret 2021, rakyat Indonesia, khususnya yang beragama Islam, dikagetkan oleh temuan Pimpinan Pusat Muhammadiyah, ormas Islam modernis terbesar di dunia, tentang hilangnya kata "agama" dalam peta jalan (*road map*) Pendidikan Nasional 2020-2035. Temuan yang salah satunya dirilis oleh *muhammadiyah.or.id* ataupun berbagai situs berita lain tersebut diuraikan oleh Prof Dr H Haedar Nashir, ketua umum Pimpinan Pusat Muhammadiyah, yang berlatar guru besar bidang sosiologi dan telah banyak menuliskan gagasannya mengenai hubungan agama dan negara. Tentu temuan yang diuraikan oleh otoritas seperti itu memancing *insecurity* dalam diri Muslim Indonesia, yang merupakan mayoritas warga negara.

Hilangnya kata "agama" tersebut tentu saja bertentangan dengan peraturan perundangan yang lebih tinggi sehingga patut diajukan pertanyaan mengenai sebab terjadinya, apakah memang berasal dari keteledoran ataukah sebaliknya mengandung unsur kesengajaan.

Terlebih dalam penyusunan tersebut dikatakan bahwa lembaga yang memiliki kapasitas terkait, yaitu Badan Standar Nasional Pendidikan (BSNP) tidak dilibatkan sehingga memberikan kesan bahwa penyusunannya dilakukan secara sembunyi-sembunyi.

Jika rumusan tersebut benar tertulis demikian, tentu hal selanjutnya adalah mempertanyakan kembali apa sebetulnya tujuan dari pendidikan itu? Syed Muhammad Naquib al-Attas, filsuf dan pemikir pendidikan kelahiran Bogor, mendefinisikan pendidikan sebagai upaya berterusan untuk menanamkan pengenalan dan pengakuan akan tempat-tempat yang layak bagi segala suatu dalam tatanan penciptaan, yang mengantarkan pada pengenalan dan pengakuan akan tempat yang layak bagi Tuhan dalam tatanan wujud (*The Concept of Education in Islam*, 2018: 22).

"Tempat yang layak", atau *proper place* dalam bahasa Inggris ataupun *al-makan al-munasib* dalam bahasa Arab, menjadi salah satu *keyterm* dalam pemikiran dari pendiri luaran hingga dalaman ISTAC ini, yang bisa digunakan untuk membaca kekacauan dalam situasi hari ini.

Kata "tempat" tersebut juga akan dihubungkan dengan kata lain, seperti "penempatan", "kelayakan tempat" (dari kata *placeability*), serta kata-kata serupa, seperti posisi, kedudukan, kursi, jabatan. Dua bahkan tiga kata terakhir memang memiliki konotasi fisik dan materiil, tetapi sejatinya penggunaan kata "tempat" dalam filsafat al-Attas mengandung makna luas, termasuk di dalamnya yang metafisik.

Relasi agama, negara, dan penyelenggara

Sangat jelas bahwa Indonesia bukanlah negara agama, tapi pada saat yang sama, hampir tidak bisa dikatakan sebagai sebuah negara sekuler murni (Azyumardi Azra, *Reposisi Hubungan Agama dan Negara*, 2002: 35).

Negara yang dalam bahasa Inggris disebut *state* atau *nation-state*, meski menurut pemikir Kristen Palestina seperti Wael B Hallaq mengandung banyak inkompatibilitas dengan Islam (*Ancaman Paradigma Negara Bangsa*, 2015), nyatanya adalah sistem terbaik yang bisa dipakai umat Islam sementara ini. Dalam kasus Indonesia, sekurangnya agama memiliki tempat tersendiri (yang layak ?) dalam keseluruhan gerak bangsa.

Dasar Negara Indonesia, Pancasila secara jelas menyebutkan kosakata yang berhubungan erat dengan agama, yaitu Ketuhanan Yang Maha Esa. Secara konstitusional, hal itu dikuatkan dengan Undang-Undang Dasar 1945 Pasal 29 ayat 1 dan 2. Secara praktis, pemerintahan negara ini memiliki Kementerian Agama yang secara khusus mengurus urusan agama, tidak hanya umat Islam, tetapi juga umat beragama lainnya. Masih belum cukup sampai di situ, didirikan pula Majelis Ulama Indonesia yang semakin menunjukkan kedudukan agama di negara ini, meski secara praktik terjadi tarik-ulur dan tegang-kendur hubungan (penyelenggara) negara dengan (pemeluk) agama (Islam, khususnya), sepanjang sejarah Indonesia modern.

Hubungan agama dan negara yang merupakan bagian dari *gentleman agreement* tersebut adalah hasil perdebatan panjang di antara para pemikir di negeri ini, baik sebelum maupun setelah kemerdekaan.

Dinamika berbobot intelektualitas, yang bertujuan menentukan identitas kebudayaan bangsa tersebut adalah satu teladan penting dalam penyelenggaraan negara, khususnya ketika berelasi dengan agama hingga hari ini.

Ketika penyelenggaraan negara yang bersandar akal sehat tersebut berlangsung, diharapkan bisa menyelesaikan berbagai pasang-surut kondisi negara, baik karena persoalan politik, ekonomi, maupun sosial secara lebih elok. Terlebih ketika umat Islam sendiri juga menopang negara, di antaranya melalui ulama dan organisasi agama yang ada, seperti Resolusi Jihad oleh Kiai Hasyim Asyari dari Nahdlatul Ulama pada 22 Oktober 1945, ataupun rumusan *Ahlul Halli was Syahadah* oleh Muhammadiyah beberapa tahun lalu.

Presiden Republik Indonesia, siapa pun itu, ketika menempati posisinya, berkaca pada kasus Sukarno, khususnya di awal kepemimpinannya, haruslah menguatkan dan menggunakan ide serta gagasan sebagai penentu arah negara. Argumentasi dan pendapat yang bernilai selalu diajukan, untuk menopang berbagai kebijakan negara, terlebih ketika relasi agama dan negara tersebut mengalami gangguan.

Hal itu pulalah yang harus dikuatkan di situasi dengan problem *social distrust* seperti sekarang ini, untuk mengembalikan kepercayaan rakyat, kala kosakata dan kalimat politik yang menggelembung, semakin kelihatan kosongnya.

Ketika menentukan orang yang akan mengisi posisi yang bertanggung jawab terhadap pendidikan nasional, tentu haruslah mempertimbangkan kapasitas yang bersangkutan, bukan hanya dari keterampilannya dalam membuka lapangan kerja, melainkan juga wawasan kebangsaan yang di antaranya soal sejarah dan relasi agama dan negara.

Ketika kebijakan pendidikan menghapuskan pelajaran sejarah bagi anak bangsa, maka itu seperti mencabut pohon berikut akarnya dari tempat bertumbuhnya. Apalagi, ketika menghilangkan agama, sesuatu yang telah menjadi bagian penting dalam kehidupan masyarakat, bahkan ketika negara belum ada.

Menteri pendidikan harus menyadari bahwa dalam penyusunan kurikulum pendidikan yang ideal haruslah mempertimbangkan berbagai hal, yang membentuk konteks kehidupan warga negara, seperti agama, sosial-budaya, filsafat, psikologi, serta ilmu pengetahuan-teknologi (Sholeh Hidayat, *Pengembangan Kurikulum Baru*, 2013: 33). Itu merupakan wawasan dasar bagi seorang yang menempati peran sebagai guru, yang akan mengembangkan kurikulum agar bersesuaian dengan tujuan Undang-Undang No 20 Tahun 2003 Pasal 3, yaitu "...mengembangkan kemampuan dan membentuk watak serta peradaban bangsa yang bermartabat dalam rangka mencerdaskan kehidupan bangsa, bertujuan untuk berkembangnya potensi peserta didik agar menjadi manusia yang beriman dan bertakwa kepada Tuhan Yang Maha Esa, berakhlak mulia, sehat, berilmu, cakap, kreatif, mandiri, dan menjadi warga negara yang demokratis serta bertanggung jawab." Maka sangat disayangkan jika penentu kebijakan pendidikan dalam satu negara, malah luput untuk memahami hal tersebut.

Yang paling ditakutkan adalah jika ada kesengajaan untuk menghilangkan kata agama tersebut dari peta jalan Pendidikan Nasional. Jika selama ini pemerintah dan masyarakat melakukan perlawanan terhadap bentuk-bentuk radikalisme agama karena dirasa ada sebagian kelompok yang, misalkan, memiliki ideologi (agama) bertentangan dengan negara, maka situasi yang akan muncul dengan hilangnya kata "agama" tersebut bisa jadi akan sebaliknya.

Kesengajaan untuk menghilangkan kata "agama" tersebut akan dianggap sebagai bentuk radikalisme sekuler oleh negara yang akan, meminjam bahasa Prof Dr H Din Syamsuddin, mantan ketua umum pimpinan Muhammadiyah di salah satu stasiun televisi, memancing radikalisme agama bahkan oleh orang-orang yang sejatinya bersikap moderat.

> **"Tempat yang layak", atau *proper place* dalam bahasa Inggris ataupun *al-makan al-munasib* dalam bahasa Arab, menjadi salah satu *keyterm* dalam pemikiran dari pendiri luaran hingga dalaman ISTAC ini, yang bisa digunakan untuk membaca kekacauan dalam situasi hari ini.**

Pendidikan Islam

Nomenklatur "pendidikan Islam" tidak hanya bermakna sebagai pendidikan agama (*at-tarbiyah ad-diniyah*) ataupun pendidikan terhadap muslimin (*tarbiyatul-muslimin*).

Lebih dari itu, pendidikan Islam menunjukkan bahwa Islam menjadi paradigma, yang menuntun perumusan dan penyelenggaraan pendidikan, baik kontennya adalah materi keagamaan ataupun non-keagamaan, maupun pesertanya adalah Muslim ataupun non-Muslim.

Islam menjadi paradigma penyelenggaraan pendidikan bukan berangkat dari idealitas ataupun kepentingan ideologis semata, tapi karena kapasitas dan kapabilitas agama ini untuk menjadi sistem pandangan hidup.

Mengikuti penjelasan Alparslan Acikgenc (Islamic Science, 1996), Islam sebagai sebuah agama sejak awal memiliki sistem pandangan hidup yang terkandung dalam wahyu.

Alquran yang diturunkan secara berangsur di Makkah lalu Madinah mengandung berbagai kosakata kunci, yang setelah melalui elaborasi alamiah di dalam tubuh umat Islam sepanjang sejarahnya mampu berkembang menjadi *scientific conceptual scheme*.

Kerangka konseptual ilmiah itulah yang pada gilirannya berkembang menjadi berbagai disiplin ilmu, yang membuat pandangan hidup Islam semakin *sophisticated*, sehingga berguna untuk melakukan Islamisasi terhadap berbagai disiplin ilmu dari luar peradaban Islam.

Pandangan hidup Islam itu secara praktis membuat Muslim memandang bahwa setiap bagian dari dunia ini sebagai lahan ekspresi keislaman. Tidak ada ruang profan bagi seorang Muslim karena semuanya harus dijalani menuruti apa yang menjadi ketentuan agama, dan pada akhirnya akan dimintai pertanggungjawaban di kehidupan pascadunia. Hal ini karena agama bagi seorang Muslim adalah bagian esensial dari identitas dan kediriannya, yang dengannya ia memandang dunia (akidah), menata diri (akhlak), menjalin hubungan dengan Tuhan (ibadah), juga melakukan hubungan transaksional dengan manusia (muamalah).

Bagi seorang Muslim, melalui pendidikan ia bisa semakin jauh memahami pandangan hidup Islam; di mana hal tersebut sangat penting dalam memandang segala sesuatu dalam kehidupan dan kesaling-hubungannya, serta hubungan semua hal tersebut dengan Tuhan (... *the proper places of things in the order of creation, such that it leads to the recognition and acknowledgement of the proper place of God in the order of being and existence*).

Pemahaman itu pulalah yang akan menuntun Muslim untuk mendudukkan negara pada tempatnya yang tepat, termasuk hubungannya dengan agama sehingga tidak akan muncul fenomena radikalisme, yang berasal dari gagal paham akan hubungan agama dan negara menurut Islam, kecuali kata radikalisme itu ditafsirkan secara sepihak oleh pihak tertentu dengan kepentingan tertentu.

Pendidikan merupakan bagian dari keberagamaan seorang Muslim. Maka hal itu mendorong mereka untuk selalu menyelenggarakannya, sekalipun jika tidak ada negara yang menaunginya, seperti terjadi pada masa-masa yang panjang sebelum kemerdekaan.

Sebelum abad XX, pendidikan Islam tradisional melalui langgar, surau, pesantren, telah memainkan peran signifikan untuk membentuk pandangan keagamaan, juga kesadaran perlawanan terhadap penjajah.

Adapun sejak awal abad XX, pendidikan Islam modern seperti yang dilakukan Jami'atul Khair, Muhammadiyah, al-Irsyad, Persis, hingga NU, menjadi saham besar dalam persiapan kemerdekaan. Bisa dikatakan bahwa agama (Islam) telah menjadi faktor penting dalam pembentukan negara Indonesia.

Dalam sambutannya di hadapan Presiden Jowo Widodo pada Milad Satu Abad Madrasah Muallimin Muhammadiyah Yogyakarta pada 7 Desember 2018, Prof Dr H Ahmad Syafii Maarif, mantan ketua umum pimpinan pusat Muhammadiyah, dengan kepiawaiannya menyampaikan sebuah kalimat yang menunjukkan kedudukan penting pendidikan Islam bagi negara: "Mencerdaskan kehidupan bangsa adalah kewajiban negara. Namun, negara tidak bisa melakukan semuanya. Muhammadiyah lebih tua dari negara. Jika negara membantu Muhammadiyah, negara sedang membantu dirinya sendiri."

Pernyataan tersebut jika dimaknai lebih umum, karena faktanya bukan hanya Muhammadiyah yang telah terlibat intens dalam mencerdaskan kehidupan bangsa, bisa ditegaskan bahwa jika negara membantu berbagai ormas keagamaan menyelenggarakan pendidikan, sebetulnya negara telah membantu dirinya sendiri.

Pada akhirnya, jika agama secara serius diletakkan dalam peta jalan Pendidikan Nasional, bisa dikatakan bahwa agama telah berada di tempatnya yang tepat dalam kaitannya dengan pendidikan, juga sebaliknya, pendidikan telah berada pada tempatnya (rel) yang tepat. ■

MISYKAT

Pendidikan Adil-Beradab

Dr Hamid Fahmy Zarkasyi

Akhir-akhir ini terdengar berita viral dan cukup kontroversial, tentang Peta Jalan (*road map*) Pendidikan Nasional yang digagas oleh Mendikbud Nadiem. Muhammadiyah dan para tokoh agama protes karena peta jalan itu meninggalkan frasa "agama" di dalam rumusannya. Tapi yang banyak dilewatkan, secara fundamental peta jalan itu juga melupakan ideologi negara, Pancasila.

Sila yang terpenting dari Pancasila adalah Ketuhanan Yang Maha Esa. Ini adalah asas ideologi bangsa Indonesia. Bagi Muslim ini adalah keimanan atau tauhid. Keempat sila lainnya, seperti persatuan, kemanusiaan, kerakyatan, dan keadilan hanyalah penjabaran dari sila pertama. Dalam Islam disebut amal saleh atau bukti pengamalan keimanan.

Ketika Majelis Permusyawaratan Rakyat merumuskan tujuan pendidikan, ia berbunyi, "Untuk membentuk manusia yang memiliki jiwa Pancasilais sejati berdasarkan ketentuan-ketentuan, yang dikehendaki oleh pembukaan UUD 1945 dan isi UUD 1945". (MPRS Nomor 2 Tahun 1960). Sejauh ini masih konsisten.

Mari kita lihat, apakah Pancasila benar-benar dijabarkan dalam undang-undang Pendidikan No 20 Tahun 2003. Pada Pasal 3 disebutkan, "Tujuan pendidikan nasional adalah untuk mengembangkan potensi peserta didik agar menjadi manusia yang beriman dan bertakwa kepada Tuhan Yang Maha Esa, berakhlak mulia, sehat, berilmu, cakap, kreatif, mandiri, dan menjadi warga negara yang demokratis serta bertanggung jawab".

Dari sini tujuan pendidikan masih menyebut sila pertama, tapi realisasi dari pengamalan sila-sila yang lain dilewatkan. Mengapa tidak ada frasa menciptakan manusia yang adil, beradab, serta berjiwa persatuan? Apakah tujuan tersebut sudah dianggap menjamin tercapainya warga negara yang Pancasilais, seperti yang diputuskan oleh MPRS?

Jika UU Pendidikan tahun 2003 saja tidak menjamin lahirnya SDM yang Pancasilais, tampaknya Peta Jalan Pendidikan Nasional 2020-2035 juga bertambah jauh dari ideologi Negara Indonesia. Orientasi Peta Jalan pada dunia kerja telah memalingkan bangsa ini dari ideologinya sendiri.

Pada poin 4 tentang pengembangan SDM, misalnya disebutkan bahwa Indonesia membutuhkan SDM yang terpelajar, luhur, adaptif, dan kolaboratif untuk mencapai target pembangunan 2045. Kemudian dijelaskan targetnya adalah "masyarakat yang memiliki nilai luhur dan nasionalis serta etos kerja yang baik. Tidak jelas apa makna "nilai luhur" di situ. Jika orientasi pendidikan di Indonesia adalah melulu dunia kerja, ini tidak beda dari tujuan pendidikan kaum humanis realistik dan realisme kritis.

Tujuan mereka adalah untuk mencapai perkembangan ilmu pengetahuan, kemampuan afektif, memiliki kepribadian yang mandiri, serta dapat bekerja produktif. Arah Peta Jalan bangsa ini menjadi tidak jelas.

Jika memang Peta Jalan Pendidikan Nasional itu benar-benar sesuai dengan ideologi negara ini, semua peserta didik pasti diarahkan agar menjadi Pancasilais. Artinya, Pendidikan Nasional ujungnya adalah menciptakan manusia yang religius, yang adil dan beradab, yang bersatu dalam nasionalisme, yang terbuka untuk musyawarah mufakat, yang bersikap adil dalam kehidupan sosial.

Jika bangsa ini bersikap adil dan jujur, umat Islam mestinya diizinkan menerjemahkan sila-sila itu dari bahasa Islam. Sebab istilah "adil dan beradab" adalah kosakata sumbangan Islam kepada bangsa ini. Tidak ada padanan kata "adab" dari bahasa-bahasa selain Islam.

Makna "Adab" ditafsirkan oleh para ilmuwan Muslim secara hampir sama. Abu al-Qasim al- Qusyairy, Ibn Hajar al-Asqalani, Ibn Qayyim al-Jauziyyah memahami adab sebagai kesempurnaan pengamalan akhlak. Namun, akhlak itu seperti dinyatakan oleh al-Attas, puncak dari proses berislam, beriman, dan beramal.

Adab, menurut al-Attas, adalah Ilmu yang dapat menyelamatkan manusia dari kesalahan dalam mengambil keputusan dan sesuatu yang tidak terpuji. Ketika ilmu itu menjadi perilaku ia tidak akan salah dan tidak pula bernilai buruk. Sebab, ilmu untuk beramal adalah ilmu yang sesuai dengan syariah. Sejalan dengan itu, penanaman adab bagi Imam al-Ghazali adalah pendidikan lahir dan batin yang di dalamnya terkandung empat hal: perkataan, perbuatan, keyakinan, dan niat. Keempat hal itu semua dapat disebut adab.

Jika pendidikan nasional Indonesia disesuaikan dengan ideologi negara maka, mestinya tujuannya adalah untuk menanamkan adab dalam diri seseorang agar menjadi manusia adil dan beradab. Mendidik manusia yang adil dan beradab adalah menanamkan ilmu, yang dengan ilmu itu peserta didik bisa meletakkan sesuatu pada tempatnya. Artinya, meletakkan perbuatan baik pada tempat yang benar, yaitu dalam hati yang beriman dan bertakwa.

Jika bangsa ini dididik agar menjadi manusia yang adil dan beradab, hasil yang dicapai adalah masyarakat yang bersikap adil terhadap diri sendiri, terhadap orang lain, terhadap alam, dan terhadap Tuhannya. Manusia yang adil dan beradab adalah manusia yang telah percaya kepada Tuhan yang Maha Esa atau memiliki iman yang kuat.

Jika Peta Jalan Pendidikan Nasional Indonesia hanya fokus pada dunia kerja dan kemakmuran materi, serta tidak untuk menciptakan manusia yang adil dan beradab, Pancasila dan NKRI tidak lagi harga mati, tapi benar-benar telah mati. ■

Anak-Anak Terakhir di Pulau Nokdo

■ TEKS DAN FOTO **REUTERS**

Pada usia 10 tahun, Lyoo Chan-hee berharap dia bukan salah satu dari tiga anak sekolah terakhir yang bermain di pantai Pulau Nokdo. "Akan sangat bagus jika saya memiliki lebih banyak teman di sini karena saya dapat memiliki lebih banyak pilihan untuk bermain," kata Chan-hee. Sebaliknya, ia sering bermain dengan Kim Si-young, warga berusia 66 tahun.

Bagi Chan-hee, Nokdo adalah tempatnya, bahkan tanpa teman tambahan. "Seoul sangat ramai, berisik dan udaranya tidak bagus," kata Chan-hee kepada *Reuters*, awal Maret. "Nokdo tidak memiliki lalu lintas, tidak berisik, dan udaranya bersih. Saya bisa bermain di luar lebih aktif, jadi saya suka di sini," katanya melanjutkan.

Menurut Bank Dunia, Pulau Nokdo adalah wilayah dengan tingkat kelahiran terendah di dunia pada 2020. Pulau yang terletak di lepas pantai barat Korea Selatan itu kebanyakan dihuni oleh orang dewasa dan lansia. Setelah beberapa dekade urbanisasi nasional, dan upaya pengendalian kelahiran yang lama hilang, sekolah di Nokdo juga sudah lama ditutup. "Saya sangat menangis ketika sekolah pulau ditutup pada tahun 2006," kata Kim Si-young.

Pulau Nokdo seakan menjadi gambaran persoalan demografis yang dihadapi oleh Korea Selatan. Ada banyak pulau kecil di Korea Selatan yang terancam hilang akibat persoalan demografis ini. "Laju penuaan dan penurunan kelahiran adalah yang terburuk di sini," kata Choi One, peneliti demografi dari Institut Riset Ekonomi Korea.

> **Pulau Nokdo adalah wilayah dengan tingkat kelahiran terendah di dunia.**

Tingkat kesuburan Korea Selatan terus mengalami penurunan menjadi hanya 0,84 anak pada 2020 dari 4,5 anak pada 1970. Baru-baru ini, melonjaknya harga rumah di wilayah metropolitan Seoul, yang hampir setengah dari 51 juta penduduk negara itu sekarang tinggal, disinyalir menjadi salah satu penyebab lebih sedikit bayi di negara itu. Pandemi virus korona juga membuat pasangan enggan menikah dan memiliki bayi.

Bank of Korea memproyeksikan Korea Selatan akan mengambil alih Jepang sebagai masyarakat tertua di dunia lebih cepat dari 2045. Sebab, tingkat kesuburan menurun pada kecepatan yang jauh lebih cepat dari yang diharapkan.

■ **ed** : edwin putranto

Menggairahkan Kembali Naik Bus

DOK REPUBLIKA

DOK IPOMI

Pengusaha bus harus bisa membuat paket perjalanan yang mampu menarik minat masyarakat.

■ ERIC ISKANDARSJAH Z

Jasa transportasi *online*, perusahaan bus, hingga maskapai penerbangan jadi salah satu industri yang banyak terdampak pandemi. Hal ini perlu disikapi lewat inovasi yang menghadirkan beragam terobosan agar seluruh industri tersebut bisa kembali pulih.

Hal itu pun dilakukan oleh perusahaan otobus (PO). Mengingat, industri ini memiliki implikasi yang masif mulai dari soal pegawai, industri karoseri, *ticketing* hingga industri otomotif.

Salah satu PO yang melakukan sejumlah inovasi untuk menarik minat masyarakat kembali menggunakan bus adalah PO Sumber Alam. Direktur Utama PO Sumber Alam, Anthony Steven Hambali, mengatakan, sejumlah inovasi mutlak dilakukan agar publik mau melirik moda transportasi ini.

Oleh karena itu, perlu terobosan demi menciptakan jasa layanan transportasi yang aman, nyaman, sehat, dan praktis. "Beberapa inovasi yang kami hadirkan, di antaranya adalah lewat konfigurasi bangku penumpang yang menerapkan prinsip *social distancing*," kata Steven kepada *Republika*, Selasa (16/3).

Dengan begitu, maka penumpang dibuat merasa lebih nyaman karena ada jarak yang memadai antara bangku penumpang satu dengan penumpang lainnya. Diharapkan, konfigurasi *seat* ini mampu berperan dalam menekan penyebaran Covid-19 dalam perjalanan menggunakan bus.

Tak hanya itu, PO ini juga berinisiatif menawarkan fitur *air purifier* dalam kabin bus. Fitur dengan sistem lengkap ini mampu menghadirkan sirkulasi udara sekaligus memastikan kualitas udara di dalam kabin.

Terobosan lain yang disajikan adalah paket perjalanan. Menurutnya, saat ini PO Sumber Alam menawarkan perjalanan ke Yogyakarta dengan paket fasilitas tiket bus, penginapan, dan rental sepeda motor.

Dengan begitu, maka masyarakat akan semakin dimudahkan untuk melakukan perjalanan tanpa lagi memikirkan soal akomodasi selama berada di Kota Gudeg itu.

Steven berharap, seluruh inovasi ini mampu berperan dalam memulihkan industri transportasi darat dan sejumlah industri penunjang lainnya, seperti industri pariwisata maupun kuliner.

Menurutnya, sejak awal pandemi hingga awal 2021, PO Sumber Alam mengalami penurunan jumlah penumpang hingga 75 persen. "Pada bulan Maret ini, peningkatan jumlah penumpang mulai terjadi. Kami berharap, peningkatan ini terus terjadi hingga nanti kembali pulih," ujarnya.

Berkaitan dengan inovasi, Kementerian Perhubungan berharap agar pelaku industri transportasi darat melakukan strategi komunikasi yang akurat, sehingga seluruh keunggulan bus dapat tersampaikan dengan baik kepada masyarakat.

> **Pada bulan Maret ini, peningkatan jumlah penumpang mulai terjadi. Kami berharap, peningkatan ini terus terjadi hingga nanti kembali pulih.**

Di satu sisi, saat ini YouTube adalah salah satu *online video-sharing platform* yang sangat digemari. Dari sejumlah konten yang ada dalam YouTube, konten soal industri transportasi darat, seperti bus merupakan salah satu konten video yang banyak diminati.

Ikatan Pengusaha Otobus Muda Indonesia (IPOMI) dan Kemenhub menyadari hal tersebut. Oleh karena itu, IPOMI berinisiatif untuk membuat konten YouTube yang mengulas berbagai hal yang berkaitan dengan bus.

Menteri Perhubungan, Budi Karya Sumadi, mengatakan, bus memiliki berbagai potensi, baik dari segi harga tiket maupun jangkauan perjalanan. "Tapi industri transportasi darat harus melalukan reformasi dan terobosan, sehingga masyarakat dapat lebih mengetahui potensi tersebut," kata Budi pada acara pembukaan Sumatra Roadshow 2021 di Jakarta, Ahad (14/3).

Sumatra Roadshow 2021 merupakan sebuah program IPOMI yang dirangkai lewat perjalanan dari Jakarta menuju Sumatra menggunakan bus. Beragam program dalam perjalan itu pun kemudian dikemas lewat konten YouTube yang disiarkan oleh *channel* PerpalZ TV.

Melalui program ini, Menhub berharap, dapat terus mendorong pemulihan industri transportasi darat yang sempat terhantam pandemi. Ia menilai, program ini merupakan salah satu bukti bahwa pandemi bisa menjadi stimulan munculnya kreativitas dalam mendorong pertumbuhan industri transportasi darat.

Selain itu, industri transportasi darat juga diharapkan terus meningkatkan pelayanan dan menghadirkan inovasi, sehingga konten seputar bus dan perjalanan menggunakan bus dapat dikemas secara lebih menarik.

Ketua Umum IPOMI, Kurnia Lesani Adnan (Sani) mengatakan, program ini merupakan sebuah sarana edukasi terkait industri transportasi darat. "Lewat program ini, kami ingin menunjukkan sejumlah keunggulan menikmati perjalanan menggunakan bus, sehingga dapat menampik stigma negatif soal bus," kata Sani.

Sumatra Roadshow 2021 yang dilakukan mulai 15 Maret hingga 3 April 2021, menggunakan bus Mercedes-Benz OC500 RF 2542 . Program ini diawali dari Jakarta-Merak-menyeberang ke Bakauheni-tol Trans Sumatra menuju Palembang.

Dari Palembang, perjalanan berlanjut ke Lampung, lalu melintasi pesisir barat menuju Bengkulu, Jambi, Padang kemudian Pekanbaru, dan Medan. *Roadshow* akan menempuh jarak sekitar 6.300 kilometer.

■ **ed:** khoirul azwar

Penampilan Anyar New Confero S

■ ERIC ISKANDARSJAH Z

Mobil *multi purpose vehicle* (MPV) merupakan salah satu jenis kendaraan yang paling laris sepanjang zaman. Hal ini pun membuat Wuling Motors mengawali kiprahnya di Indonesia lewat produk MPV bernama Confero.

Kini, agar tampil lebih segar, pabrikan Cina itu pun meluncurkan New Confero S. Assistant of President Wuling Motors, Han Dehong, mengatakan, produk yang dihadirkan dengan *tagline* "The Real Spacious Family MPV" ini lahir dengan berbagai *refreshment* yang membuatnya sesuai dengan kebutuhan masyarakat Indonesia.

"Perjalanan kami di Indonesia dimulai pada 2017 dan dibuka oleh kehadiran Confero Series. MPV pertama ini sangat bernilai karena menjadi pembuka jalan bagi kami untuk terus menyajikan inovasi dalam hal produk maupun layanan. Oleh karena itu, pada hari ini kami memperkenalkan New Confero S untuk memberikan pengalaman berkendara yang kian menyenangkan," ujar Han Dehong dalam *virtual launching* New Confero S, pekan lalu.

Pada penyegaran kali ini, New Confero S muncul dengan nuansa yang lebih dinamis dan berjiwa muda. Hal ini seakan menyasar keluarga muda yang membutuhkan kendaraan keluarga yang lega dan fungsional.

Nuansa itu ditonjolkan lewat desain *bumper* depan yang memberikan nuansa *bold*, bentuk *grille* yang dinamis, lampu utama yang mengusung aksen baru serta *daytime running light* (DRL) yang unik.

Untuk urusan kabin, mobil dengan pilihan konfigurasi bangku 8-*seater* dan 7-*seater* ini menonjolkan kesan modern dan berkelas berkat desain interior yang bernuansa gelap dengan aksen jahitan merah.

Untuk lebih memanjakan pengendara, New Confero S didukung fitur *rear parking camera, head unit* 8 inch *touchscreen, audio control & answering call button, electric adjustable foldable mirror*, dan *driver seat height adjuster*. Selain itu, juga dibekali dengan fitur keselamatan dan keamanan lengkap, seperti *tire pressure monitoring system, emergency stop signal, dual SRS airbag, front and rear parking sens*, sistem pengereman ABS & EBD, *seatbelt indicator, immobilizer*, hingga *anti-theft alarm*.

Dari aspek harga, produk yang ditawarkan dalam enam varian ini dilego mulai dari Rp 169,8 juta hingga Rp 191,3 juta. "Kami berharap New Confero S ini bisa menghadirkan *incredible space for new excitement* bagi keluarga Indonesia dalam setiap perjalanan," kata dia.

■ **ed:** khoirul azwar

DOK WULING

Kapan Saatnya Menyalakan Lampu Hazard?

KHOIRUL AZWAR/REPUBLIKA

■ KHOIRUL AZWAR

Menyalakan lampu hazard kendaraan sesungguhnya memiliki aturan. Dan tidak boleh sembarangan dihidupkan.

Namun, kenyataannya banyak di antara pengendara yang tidak paham tentang lampu yang menyala kedap-kedip ini. Mereka menyalakan lampu hazard atau lampu darurat ketika berkendara di tengah hujan deras untuk memberi tanda pada pengemudi lain supaya hati-hati.

Hal ini tentu menyalahi aturan, sebab aplikasi lampu hazard sebenarnya khusus dipakai ketika mobil berhenti karena kondisi darurat.

Lampu hazard merupakan alarm atau peringatan kepada pengguna jalan lain agar berhati-hati karena mobil terkena masalah, sehingga wajib berhenti. Penggunaan lampu hazard diatur oleh UU No 22 Tahun 2009 tentang Lalu Lintas dan Angkutan Jalan, Pasal 121 Ayat 1 yang menyatakan: setiap pengemudi kendaraan bermotor wajib memasang segitiga pengaman, lampu isyarat peringatan bahaya, atau isyarat lain pada saat berhenti atau parkir dalam keadaan darurat di Jalan.

Menurut Aftersales Division Head Auto2000, Nur Imansyah Tara, penggunaan lampu hazard saat mobil jalan menihilkan fungsi lampu sein (isyarat) yang dipakai waktu mobil pindah jalur atau belok. Manuver kendaraan tidak dapat diantisipasi oleh pengguna jalan lain lantaran kedua lampu isyarat belok menyala bersamaan, sehingga tidak dapat diketahui ke mana arah mobil. "Kondisi ini jelas sangat berbahaya di tengah kondisi yang memang sudah kurang kondusif akibat jalan licin, hujan lebat, dan berkurangnya daya pandang," katanya.

Selain itu, ketika hujan daya pandang pengemudi menurun drastis. Bias sinar lampu hazard yang dipantulkan oleh air hujan justru membuat pengguna jalan lain terganggu oleh silau lampu hazard yang berkedip. Situasi ini akan membuat pengguna jalan lain kesulitan memperhitungkan posisi mobil dan berisiko salah melakukan antisipasi, seperti saat pengereman mendadak lantaran fokus pandangan terganggu oleh nyala lampu hazard.

Karena itu, kata dia, pengemudi disarankan agar tidak mengaktifkan lampu hazard waktu mengemudi di tengah cuaca buruk. Termasuk saat konvoi atau berada di persimpangan jalan, karena akan membuat pengguna jalan lain terganggu dan bingung. "Cukup nyalakan lampu kendaraan sesuai dengan fungsinya, terapkan prinsip *safety driving*, dan patuhi aturan lalu lintas, maka perjalanan akan berlangsung dengan aman dan nyaman," kata Imansyah.

Pengganti lampu hazard

Pengemudi cukup menyalakan lampu senja atau lampu kecil saat mengemudi di tengah hujan. Atau kalau butuh tambahan daya pandang dapat mengaktifkan lampu utama. *Foglamp* yang sudah menjadi standar di hampir semua mobil juga bisa diperbantukan untuk meningkatkan visibilitas ketika hujan. Dan, yang tidak kalah penting, mengurangi kecepatan mobil dan jaga jarak aman untuk mengantisipasi segala kemungkinan.

"Gunakan lampu hazard atau lampu darurat sesuai peruntukannya, yaitu ketika berhenti dalam kondisi darurat," jelas Imansyah. ■

JADWAL **SHALAT**

Bandung -3 mnt, Yogyakarta -14 mnt Semarang -14, Surabaya-24 mnt, Jambi+13 mnt, Padang +26, Medan +33 mnt, Makasar -24 mnt

SUBUH	04.42
ZHUHUR	12.04
ASHAR	15.12
MAGHRIB	18.08
ISYA	19.16

HIKMAH

■ OLEH **ABDILLAH**

Kunci Hidup Bahagia

Hidup bahagia adalah keinginan setiap orang. Tak bisa dimungkiri, semua orang rela melakukan apa pun demi mencapai kebahagiaan.

Kekayaan yang melimpah sering kali dijadikan acuan kebahagiaan hidup. Karena dianggap menyimpan kebahagiaan, ada orang yang berusaha menjadi kaya dan mengejar kekuasaan meskipun harus melakukan kecurangan dan pengkhianatan. Ada juga yang menghinakan diri dan menjual masa depan agar memperoleh kesenangan.

Kesemuanya ini alih-alih mendatangkan kebahagiaan justru bisa membawa penyesalan dan mengantarkan pada jurang kehinaan. Sungguh benar apa yang disampaikan oleh Rasulullah SAW: "Kaya (*ghina'*) tidak diukur dengan banyak harta atau kemewahan dunia. Namun, kekayaan adalah hati yang merasa cukup." (HR Bukhari dan Muslim).

Kebahagiaan dalam hidup hanya bisa didapatkan selama kita merasa cukup dengan harta yang dimiliki. Hidup bahagia justru ada pada hati. Bila hati tak dikelola dengan baik, seberapa pun banyaknya kekayaan tak akan mampu memenuhi hasratnya. Ketamakan pada harta membawa manusia pada keinginan yang tak bertepi. Nabi bersabda: "Seandainya manusia diberi dua lembah berisi harta benda, tentu ia masih menginginkan lembah yang ketiga. Dan tidak memenuhi perut manusia kecuali tanah. Allah tentu akan menerima taubat bagi siapa saja yang ingin bertobat" (HR Bukhari).

Jika ketamakan dibiarkan, kedamaian hati yang menjadi sumber kebahagiaan hidup justru seperti panggang jauh dari api. Hidup yang tak merasa puas pada akhirnya akan membawa manusia pada jurang kesengsaraan batin. Kerakusan terhadap harta dan hasrat bermegah-megahan hanya bisa dihentikan dengan kematian. Allah SWT berfirman: "Bermegah-megahan telah melalaikan kamu sampai kamu masuk ke dalam kubur" (QS at-Takasur: 1-2).

Sungguh, kecintaan terhadap harta yang berlebihan akan mengantarkan pada kesengsaraan jiwa. Jadilah hamba yang selalu bersukur. Syukur berimplikasi dengan sikap qanaah. Orang yang bersyukur adalah orang yang merasa cukup dengan rezeki yang diberikan Allah. Berterima kasih kepada sang pemberi kehidupan adalah kunci kebahagiaan.

Hidup yang disyukuri akan memberikan ketenteraman dan ketenangan. Jiwa akan merasa tenang dan nyaman jika tidak diganggu oleh ketamakan yang tak berkesudahan. Nabi bersabda: "Jadilah orang yang wara, maka engkau akan menjadi hamba yang paling berbakti. Jadilah orang yang qanaah, maka engkau akan menjadi hamba yang paling bersyukur (HR Ibnu Majah).

Dengan bersyukur, harta akan makin berkah dan kenikmatan akan ditambah. Allah SWT berfirman: "Dan (ingatlah) ketika Tuhanmu memaklumkan, "Sesungguhnya jika kamu bersyukur, niscaya Aku akan menambah (nikmat) kepadamu, tetapi jika kamu mengingkari (nikmat-Ku), pasti azab-Ku sangat berat" (QS. Ibrahim: 7). *Wallahu a'lam.* ■

PUTRA M AKBAR/REPUBLIKA

MASJID ASMAUL HUSNA Seorang warga melangkah menuju Masjid Asmaul Husna, Kelapa Dua, Kabupaten Tangerang, Banten, Rabu (17/3). Masjid seluas 2.500 meter persegi yang dinding bagian luarnya dihiasi pola kaligrafi Asmaul Husna itu merupakan salah satu destinasi wisata religi.

Awal Ramadhan 1442 H Diprediksi Serentak

Posisi bulan pada 29 Sya'ban sudah memenuhi kriteria NU dan Muhammadiyah.

■ UMAR MUKHTAR, FUJI E PERMANA

JAKARTA — Kepala Lembaga Penerbangan dan Antariksa Nasional (Lapan) Thomas Djamaluddin memperkirakan, awal Ramadhan 1442 Hijriyah akan seragam, yaitu jatuh pada Selasa, 13 April 2021. Hal ini didasarkan pada posisi bulan saat Maghrib dan kriteria yang biasa digunakan ormas Islam, Nahdlatul Ulama (NU) dan Muhammadiyah.

"Insya Allah akan seragam, setidaknya dua ormas besar NU dan Muhammadiyah itu akan seragam. Jadi, awal Ramadhan akan seragam tanggal 13 April," ujar anggota Tim Falakiyah Kementerian Agama (Kemenag) itu kepada *Republika*, Rabu (17/3).

Thomas menjelaskan, faktor yang membuat awal Ramadhan tahun ini seragam, yaitu karena posisi bulan saat Maghrib berada di luar rentang perbedaan. Muhammadiyah menggunakan kriteria wujudul hilal, yaitu ketinggian bulan sekitar nol derajat.

Sementara NU, Thomas melanjutkan, menggunakan kriteria ketinggian bulan 2 derajat. Perbedaan akan terjadi bila posisi bulan antara 0 dan 2 derajat. Dalam konteks ini, menurut Muhammadiyah, itu sudah masuk awal Ramadhan. Sedangkan, menurut NU, itu belum masuk awal Ramadhan.

Namun, Thomas memaparkan, pada tahun ini posisi bulan pada 29 Sya'ban atau 12 April sudah di atas 2 derajat. Artinya, ini sudah memenuhi kriteria yang digunakan oleh Muhammadiyah dan NU.

"Biasanya kalau sudah memenuhi kriteria, ada saja saksi yang melaporkan terlihatnya hilal sehingga laporan seperti itu akan diterima saat sidang itsbat. Jadi, bisa diprakirakan 1 Ramadhan akan seragam, jatuh pada 13 April 2021," ujar dia.

Thomas juga menyampaikan, secara umum saat ini semua perhitungan kalender sama karena menggunakan formulasi astronomi modern. Hal yang sering menjadi sumber perbedaan adalah kriteriaya. Kriteria umum yang digunakan di Indonesia ada empat.

Pertama, yakni kriteria wujudul hilal. Dalam kriteria ini, bulan tenbenam sesudah matahari dan ijtimak terjadi sebelum Maghrib. Kriteria ini digunakan oleh kalender Muhammadiyah.

Kedua, yakni kriteria MABIMS (Menteri Agama Brunei Darussalam, Indonesia, Malaysia, dan Singapura). Dalam kriteria ini, parameter tinggi bulan minimal 2 derajat. Kriteria ini digunakan di kalender takwim standar pemerintah dan kalender NU.

Ketiga adalah kriteria Lapan yang sama dengan kriteria Rekomendasi Jakarta 2017. Pada kriteria ini, beda tinggi bulan-matahari minimal 4 derajat dan elongasi bulan minimal 6,4 derajat di kawasan barat Asia Tenggara. Kriteria ini digunakan oleh kalender ormas Islam Persis.

Berdasarkan kriteria ini, 1 Ramadhan 1442 H jatuh pada 14 April. Sebab, pada saat Maghrib 12 April 2021 di Indonesia dan kawasan barat Asia Tenggara, bulan belum memenuhi kriteria Rekomendasi Jakarta 2017.

"Memang ada yang berbeda, yaitu dari Persis, tetapi kemungkinan biasanya Persis akan mengikuti keputusan pemerintah," ujar Thomas.

Sebelumnya, PP Muhammadiyah juga telah menetapkan awal Ramadhan tahun ini jatuh pada 13 April 2021. Hal ini berdasarkan pada hisab hakiki dan wujudul hilal yang dipedomani oleh Majelis Tarjih dan Tajdid PP Muhammadiyah.

Seperti halnya Thomas, Muhammadiyah pun memprediksi awal Ramadhan tahun ini akan serentak. "Kalau berdasarkan perhitungan, sebenarnya ada kemungkinan besar akan *bareng*," kata anggota Majelis Tarjih dan Tajdid PP Muhammadiyah, Rahmadi Wibowo.

Rahmadi menyampaikan, kalau dari hitung-hitungan memang prediksinya atau kemungkinannya awal Ramadhan tahun ini akan serempak. Hanya, tetap keputusan pemerintah mengacu pada hasil sidang itsbat penentuan awal Ramadhan.

Kalau di Muhammadiyah, ketika ketinggian hilal di atas nol derajat, sudah masuk awal bulan. Namun, di Kemenag, ketinggian hilal harus di atas 2 derajat. "Jadi, yang (mungkin) nanti menyebabkan perbedaan bukan hitungannya, melainkan kriteria yang digunakannya," ujarnya.

Rahmadi menerangkan, wujudul hilal adalah kriterianya, hisab hakiki adalah metodenya. Jadi, Muhammadiyah memperhitungkan posisi bulan yang sebenarnya berdasarkan kriteria dan metode itu.

■ **ed:** wachidah handasah

Waspada Pemalsuan Buku Nikah

■ FUJI E PERMANA

JAKARTA — Kementerian Agama (Kemenag) meminta masyarakat waspada dengan beredarnya buku nikah palsu. Hal ini menyusul adanya informasi penangkapan pelaku yang diduga telah melakukan pemalsuan buku nikah di Jakarta Utara.

Direktorat Jenderal Bimbingan Masyarakat (Dirjen Bimas) Islam Kemenag Kamaruddin Amin memberikan panduan bagi masyarakat untuk dapat mengenali buku nikah asli. Menurut dia, buku nikah asli terbitan Kemenag memiliki pengamanan berlapis.

"Buku nikah yang dikeluarkan Kementerian Agama dilengkapi dengan perangkat pengamanan berlapis, di antaranya menggunakan kertas *security printing*, *visible ink multi colour*, ada bagian-bagian yang dicetak timbul, menggunakan hologram yang sulit dipalsukan," kata Kamaruddin melalui pesan tertulis kepada *Republika*, Rabu (17/3)

Selain itu, dia melanjutkan, data nikah yang dicetak dalam buku nikah adalah data yang telah terintegrasi dengan data berbasis KTP elektronik. Kemudian pada bagian halaman tanda tangan kepala Kantor Urusan Agama (KUA) terdapat *quick response code* atau QR *code* yang terkoneksi dengan aplikasi Simkah berbasis web.

Bagi masyarakat yang ingin memastikan keaslian buku nikahnya, dapat melakukan pemindaian pada QR *code* yang tertera pada buku nikah. QR *code* yang dicetak pada buku nikah mulai terbitan 2019 itu akan terhubung ke data pengantin yang tercatat di aplikasi Simkah.

Sementara bagi masyarakat yang buku nikahnya terbit sebelum 2019 dapat menghubungi petugas resmi KUA untuk dilakukan pengecekan data pencatatan nikah di KUA terkait.

"Kepada masyarakat yang menemukan indikasi adanya pemalsuan buku nikah, diharapkan untuk melaporkannya kepada pihak yang berwajib," kata Kamaruddin.

Ia juga meminta masyarakat untuk dapat langsung datang ke KUA bila ingin mendaftar pernikahan. Hal ini untuk menghindari jadi korban sindikat buku nikah palsu.

"Agar tidak menjadi korban sindikat buku nikah palsu, masyarakat diminta langsung datang ke KUA untuk mendaftarkan pernikahannya atau mengakses situs Simkah Kemenag," katanya.

Ia menambahkan, masyarakat dapat memanfaatkan tarif nol rupiah jika menikah di KUA pada hari dan jam kerja.

"Kami informasikan bahwa tarif nikah yang dilaksanakan di kantor KUA pada hari dan jam kerja adalah nol rupiah, sementara jika menikah di luar KUA atau di luar jam kerja berlaku tarif Rp 600 ribu. Dengan menikah secara resmi melalui petugas KUA, masyarakat akan terhindar dari buku nikah palsu," ujarnya menjelaskan.

Kamaruddin juga mengimbau penghulu maupun penyuluh agama yang bertugas di tengah masyarakat agar turut menyosialisasikan pentingnya mengakses layanan langsung ke KUA. Supaya memperoleh kepastian bahwa nikahnya tercatat sesuai dengan ketentuan perundang-undangan yang berlaku.

Sebelumnya, jajaran kepolisian berhasil mengungkap sindikat pemalsuan buku nikah di wilayah Cilincing, Jakarta Utara. Polisi berhasil menangkap sedikitnya tujuh orang pelaku yang diduga terlibat dalam tindakan tersebut, masing-masing berinisial S (44 tahun), AH (39), BS (31), K (46), Y (44), S (56), dan A (38).

Selain mengamankan tujuh orang, polisi juga menyita barang bukti berupa enam buku nikah warna cokelat dan hijau yang sudah terisi data, 40 buah buku nikah hijau kosong, 40 buah buku nikah merah kosong, 1.000 lembar sampul buku nikah warna merah, dan 1.850 sampul buku nikah warna hijau, stempel, mesin *press*, mesin pengering, alat *laminating*, alat sablon, ponsel, seperangkat komputer beserta printer, dan uang tunai hasil kejahatan. ■ **ed:** wachidah handasah

Mencium Jenazah, Sunah atau Makruh?

■ OLEH **ALI YUSUF**

Kehilangan orang saleh dan orang berilmu termasuk musibah besar bagi umat. Maka, tak berlebihan ketika ada orang saleh atau ulama wafat, banyak orang, terutama murid-muridnya, yang berusaha mencium wajahnya. Hal ini kerap terjadi di tengah masyarakat.

Nah, sejatinya apa hukum dari mencium jenazah? Apakah agama kita memang memperbolehkan? Wakil Sekretaris Lembaga Bahtsul Masail Nahdlatul Ulama (LBM NU) KH Mahbub Maafi mengatakan, hukum mencium jenazah orang saleh adalah sunah. Begitu pula mencium jenazah keluarga seperti orang tua atau anak. Namun, makruh mencium jenazah yang bukan orang saleh dan bukan keluarga.

"Kalau menurut para ulama itu disunahkan mencium jenazah orang-orang yang kita anggap saleh," katanya.

Dikisahkan dalam satu riwayat, Rasulullah SAW mencium Utsman Ibn Madh'un ketika dia meninggal dunia (HR Abu Dawud). "Sehingga kata Syaida Aisyah sampai aku melihat air mata Rasulullah SAW mengalir di atas pipinya," kata Kiai Mahbub menyampaikan apa yang dikatakan Aisyah RA.

Dari situlah, kata Kiai Mahbub, yang menjadi salah satu argumen mengenai hukum mencium jenazah karena bahwasanya Rasulullah SAW pernah melakukannya. Begitu juga sahabat Abu Bakar RA pernah mencium jenazah Rasulullah SAW.

> **Tidak semua jenazah bisa dicium oleh orang yang masih hidup.**

Berdasarkan riwayat ini, para ulama mengatakan bahwa mencium jenazah orang saleh hukumnya sunah. Pendapat ini disebutkan al- 'Ujaili dalam *Hasyiyah al-Jamal* yang mengatakan, "Kesimpulannya, disunahkan mencium wajah orang saleh secara mutlak. Andaikan mayat tersebut bukan orang saleh, tetap dibolehkah menciumnya bagi keluarganya dan dimakruhkan bagi orang lain. Kebolehan ini berlaku selama tidak menimbulkan kegelisahan dan kemarahan saat menciumnya sebagaimana lazim terjadi pada perempuan. Bila menciumnya dengan sangat emosional dan marah, hal itu dilarang."

Lantas, bagian mana dari jenazah yang boleh dicium? "Para ulama menjelaskan mana yang boleh dicium? Kemudian ada yang bilang kening," kata Kiai Mahbub.

Sementara itu, Ketua Umum Pemuda Al-Irsyad KH Fahmi Bahreisy Lc menyatakan, untuk mencium jenazah perlu dilihat dulu siapa jenazahnya. Tidak semua jenazah bisa dicium oleh orang yang masih hidup.

"Jika ia adalah orang yang saleh, itu bagian dari sunah," katanya.

Sebab, kata Kiai Fahmi, Rasulullah SAW pernah mencium sahabatnya yang meninggal, yakni Utsman bin Madh'un. Abu Bakar juga mencium Rasulullah SAW saat beliau meninggal.

"Sedangkan jika ia bukan orang yang saleh, tetap diperbolehkan selama masih anggota keluarga. Sedangkan jika bukan anggota keluarga, maka ia menjadi makruh," katanya.

Perlu diingat pula, Kiai Fahmi melanjutkan, yang dibolehkan untuk dicium adalah jika jenazah itu sesama jenis, kecuali jika ia merupakan mahram. "Dan yang boleh dicium ialah bagian anggota sujud seperti kening."

■ **ed:** wachidah handasah

KANTOR PERWAKILAN
JAWA BARAT
Jl Mangga No 47 Bandung
Telp : 022 - 87243363/87243364
Faks : 022 - 87243365
E-mail : jabar@republika.co.id
jabar@redaksi.republika.co.id

REPUBLIKA

Jawa Barat

KAMIS, 18 MARET 2021 | 4 SYA'BAN 1442 H

www.republika.co.id

@republikajabar @republikaonline RepublikaOnline

ABDAN SYAKURA/REPUBLIKA

EKSKAVATOR AMFIBI

Petugas menggunakan ekskavator amfibi buatan PT Pindad mengeruk lumpur di kolam retensi Cipamulihan, Gedebage, Jalan Soekarno-Hatta, Kota Bandung, Rabu (17/3). Pemerintah Kota Bandung bekerja sama dengan PT Pindad untuk mengeruk lumpur akibat sedimentasi agar tidak terjadi pendangkalan dan memastikan aliran air lancar.

Emil Kritik Impor Beras

Emil menyebut impor beras tidak tepat di saat masa panen dan produksi melimpah.

■ ARIE LUKIHARDIANTI, LILIS SRI HANDAYANI

BANDUNG — Gubernur Jawa Barat (Jabar) Ridwan Kamil mengkritik wacana impor beras yang digulirkan pemerintah pusat. Ia meminta pemerintah pusat lebih mengoptimalkan penyerapan hasil panen petani lokal.

Menurut Ridwan Kamil, sejak Januari lalu hingga Maret ini sawah di wilayah Jabar sudah ada yang dipanen. Dengan stok beras sebelumnya, ditambah yang akan panen, kata dia, diperkirakan ada persediaan beras mencapai sekitar 322 ribu ton. "Maka, kami memberikan usulan agar impor beras ditunda atau ditiadakan, sehubungan surplus panen," kata gubernur yang akrab disapa Emil itu, seusai melakukan pertemuan secara virtual dengan Gabungan Kelompok Petani (Gapoktan) se-Jabar, Rabu (17/3).

Emil meminta pemerintah pusat terlebih dulu melihat potensi panen petani lokal ketimbang melakukan impor. Apabila impor dilakukan saat masa panen, kata dia, dikhawatirkan harga gabah atau beras akan anjlok. Jika itu terjadi, petani akan dirugikan. "Masa sudah beras banyak, impor pula. Kalau posisinya sedang krisis beras, saya kira masuk akal (impor). Tapi, ini *kan* sedang surplus. Jangan sampai kebijakan impor beras ini menghantam kesejahteraan petani," kata dia.

Menurut Emil, dari penuturan petani di wilayah Cirebon, ada penurunan serapan hasil panen oleh Bulog. Dari yang biasanya mencapai 130 ribu ton, menjadi sekitar 21 ribu ton. Ia berharap penyerapan hasil panen petani dioptimalkan. "Kami mengusulkan ke pemerintah agar menunda impor beras. Maksimalkan saja produksi Jabar yang melimpah," ujarnya.

Di wilayah Kabupaten Indramayu, saat ini sawah di sejumlah kecamatan sudah mulai panen. Menurut Wakil Ketua Kelompok Tani Nelayan Andalan (KTNA) Kabupaten Indramayu, Sutatang, dari luas tanaman padi yang mencapai kurang lebih 112 ribu hektare, yang sudah dipanen baru sekitar 20 persen. Tersebar di wilayah Kecamatan Sindang, Pasekan, Gantar, dan Terisi. "Memang belum banyak yang panen," kata dia, kemarin.

Soal harga jual gabah di tingkat petani, Sutatang menyebut pada awal masa panen kali ini terbilang rendah. Berkisar Rp 3.500-3.800 per kilogram (kg). Bahkan, ada yang hanya Rp 2.800 per kg. Menurut dia, harga gabah ini dipengaruhi, antara lain kualitasnya yang rendah akibat panen berlangsung saat intensitas hujan tinggi. Ia menilai, harga jual gabah pun terpengaruh adanya wacana impor beras.

Namun, Sutatang mengakui, beberapa hari terakhir ini harga jual gabah mengalami kenaikan. Menurut dia, harga gabah kering panen (GKP) di tingkat petani sudah berkisar Rp 3.800-4.000 per kg. Ia menilai, membaiknya harga gabah ini seiring mulai berkurangnya hujan. Bahkan, beberapa hari terakhir kondisi cuaca panas, sehingga petani bisa menjemur gabah yang baru dipanen.

Sutatang mengatakan, harga jual gabah di tingkat petani saat ini masih di bawah pembelian pemerintah (HPP). Berdasarkan Peraturan Menteri Perdagangan (Permendag) Nomor 24 Tahun 2020, GKP dengan ketentuan tertentu harganya di tingkat petani ditetapkan Rp 4.200 per kg. Menurut dia, harga gabah kali ini pun masih lebih rendah dari musim tanam sebelumnya, yang bisa mencapai Rp 4.500 per kg.

Sutatang berharap harga gabah tidak kembali turun ketika masuk puncak panen raya, yang diperkirakan berlangsung April mendatang. "Semoga Bulog segera turun menyerap gabah petani," kata dia. ■ ed: irfan fitrat

PTM Diharapkan Bisa Dimulai Setelah Lebaran

■ BAYU ADJI P

GARUT — Pemerintah Kabupaten (Pemkab) Garut menyiapkan langkah agar pembelajaran tatap muka (PTM) di sekolah bisa kembali berjalan. Untuk itu, mesti dipastikan kesiapan sekolah dalam menggelar PTM dengan penerapan protokol kesehatan (prokes) pencegahan penyebaran Covid-19.

Kepala Dinas Pendidikan (Disdik) Kabupaten Garut, Totong, mengatakan, Pemkab Garut akan mengulirkan gerakan Ayo Masuk Sekolah pada 22-28 Maret. Gerakan ini ditujukan untuk mengecek kondisi sekolah yang sudah beberapa bulan tidak digunakan untuk PTM. Menurut dia, gerakan ini melibatkan jajaran pemerintah dan berbagai pihak terkait lainnya, termasuk kepala sekolah, pengawas, dan juga sejumlah siswa. "Itu sebagai bukti keseriusan Kabupaten Garut menyiapkan sekolah tatap muka," kata dia kepada *Republika*, Rabu (17/3).

Menurut Totong, mayoritas sekolah di Garut sebenarnya sudah siap melaksanakan PTM sejak Desember lalu. Terlebih, ada Surat Keputusan Bersama (SKB) empat menteri, yang isinya terkait pelaksanaan PTM tidak lagi berpatokan pada zonasi risiko Covid-19. Namun, kata dia, kala itu kasus Covid-19 di Garut melonjak, sehingga pelaksanaan PTM ditunda.

Totong mengatakan, PTM ditargetkan bisa kembali digelar setelah Lebaran nanti. Dengan begitu, kesiapan sekolah pun diharapkan lebih matang. Diperkuat dengan upaya vaksinasi Covid-19 terhadap para guru. "Diharapkan Juni selesai vaksinasi untuk semua guru. Jadi, seiring sejalan bisa semua di Garut siap belajar tatap muka," kata dia.

Berdasarkan hasil kajian Dinas Kesehatan (Dinkes) Kabupaten Garut, menurut Totong, saat ini ada 13 kecamatan yang statusnya zona hijau Covid-19. Menurut dia, sekolah di kecamatan zona hijau itu sebenarnya bisa mulai menggelar PTM secara terbatas. Namun, kata dia, Disidik lebih mengutamakan PTM bisa digelar secara serentak di seluruh wilayah Garut. "Kita harapkan setelah Lebaran bisa semua tatap muka. Sebab, kalau hanya sebagian dulu, ada wilayah yang merasa tak dipedulikan, merasa sirik, malah nanti jadi polemik baru," ujarnya.

Totong mengaku belum bisa memastikan PTM akan digelar sebelum atau sesudah masuk tahun ajaran baru. Akan tetapi, ia berharap PTM sudah bisa dilaksanakan kembali sebelum tahun ajaran saat ini selesai. Dengan begitu, kata dia, bisa ada evaluasi PTM sebelum masuk tahun ajaran baru.

Sementara Sekretaris Dinkes Kabupaten Garut Leli Yuliani menilai, PTM akan lebih aman jika dimulai kembali sesudah masuk tahun ajaran baru. Sebab, kata dia, diperkirakan sudah banyak warga yang divaksin Covid-19, termasuk guru. ■ ed: irfan fitrat

Belasan Nakes Masih Jalani Isolasi

■ BAYU ADJI P

TASIKMALAYA — Sejumlah tenaga kesehatan (nakes) di Puskesmas Bantarkalong, Kabupaten Tasikmalaya, dilaporkan terkonfirmasi positif Covid-19, meskipun sudah divaksin. Hingga saat ini, nakes yang terpapar Covid-19 ini masih menjalani isolasi.

Menurut Kepala Puskesmas Bantarkalong, Edi, ada 18 nakes di puskesmasnya yang terkonfirmasi positif Covid-19. Ia mengatakan, 15 orang di antaranya tengah menjalani isolasi di ruang Pelayanan Obstetri Neonatal *Emergency* Dasar (PONED) Puskesmas Bantarkalong dan dua orang lainnya isolasi mandiri. Sementara satu orang diisolasi di Rumah Sakit Singaparna Medika Citrautama (SMC) karena memiliki penyakit penyerta (komorbiditas). "Kondisinya mayoritas baik. Kita terus pantau," kata dia, saat dikonfirmasi *Republika*, Rabu (17/3).

Edi mengatakan, petugas kesehatan terus memantau kondisi para nakes yang terpapar Covid-19, termasuk memberikan asupan vitamin yang diperlukan. Menurut dia, selama menjalani isolasi, untuk kebutuhan para nakes dipenuhi dana desa setempat.

Ihwal awal kasus Covid-19 ini, Edi menjelaskan, bermula dari salah satu petugas surveilans puskesmas yang mengeluh sakit. Setelah diperiksa, kata dia, petugas tersebut terkonfirmasi positif Covid-19, beserta dua nakes lainnya. Menindaklanjuti temuan itu, menurut dia, dilakukan pengetesan terhadap seluruh pegawai di puskesmas. Dari 78 orang yang diperiksa, ada 15 yang dinyatakan positif.

Dengan tambahan itu, total ada 18 orang yang positif Covid-19. Menurut Edi, nakes yang terpapar Covid-19 ini sudah menjalani vaksinasi. "Semua sudah menjalani vaksinasi. Tapi, vaksin itu *kan* efektifnya beberapa bulan setelah suntikan kedua. Vaksin juga hanya meminimalisasi, tidak serta-merta jadi kebal Covid-19," kata Edi.

Edi mengaku tidak mengetahui awal penyebaran virus pemicu Covid-19 ini. Terlebih banyak orang sakit yang datang ke puskesmas. Sebagai upaya pencegahan penyebaran Covid-19, ia pun meminta warga yang datang ke puskesmas berterus terang mengenai kondisinya. "Misalnya, mereka punya riwayat perjalanan keluar kota, atau hilang (daya) indra penciuman, tidak *ngomong*. Setelah diperiksa, baru *ngomong*," kata dia.

Menurut Edi, pihaknya kini masih melakukan penelusuran untuk mengidentifikasi ada atau tidaknya kasus Covid-19 lain. Soal layanan di Puskesmas Bantarkalong, kata dia, saat ini hanya untuk pasien rawat jalan dan Instalasi Gawat Darurat (IGD). Sementara layanan PONED dihentikan karena ruangannya masih digunakan untuk tempat isolasi.

Adapun untuk pasien yang mesti rawat inap akan dirujuk ke puskesmas terdekat. "Kita sudah buat pengumuman kalau pelayanan rawat inap dan PONED dihentikan dulu, tapi tetap saja ada pasien yang datang. Kita rujuk ke Puskesmas Karangnunggal. Hanya beberapa menit dari sini," kata Edi. ■ ed: irfan fitrat

PENGADILAN NEGERI INDRAMAYU KELAS I.B
Jalan Jenderal Sudirman No.183 Indramayu

RISALAH PANGGILAN SIDANG
No: 18/Pdt.G/2021/PN.Idm

Pada hari ini, **Kamis tanggal 18 Maret 2021**, Saya **Kala Ardi Kanaka**, Jurusita Pengadilan Negeri Indramayu Kelas I.B atas perintah Majelis Hakim Pengadilan Negeri Indramayu Kelas I.B dalam Perkara No 18/Pdt.G/2021/PN.Idm;

TELAH MEMANGGIL KEPADA :

ZAENAL ABIDIN, pekerjaan karyawan swasta, dahulu beralamat di Blok 18 RT/RW. 003/002 Desa Kertanegara, Kecamatan Haurgeulis, Kabupaten Indramayu, Jawa Barat. Sekarang tidak diketahui tempat tinggalnya, selanjutnya disebut sebagai **TERGUGAT**;

Supaya hadir di Persidangan Pengadilan Negeri Indramayu Kelas IB Jl. Jend. Sudirman No. 183 Indramayu, pada hari:

Hari : Kamis, Tanggal 15 April 2021, Jam 09.00 WIB.

Dalam pemeriksaan Perkara Perdata No. 18/Pdt.G/2021/PN.Idm, antara :

- RASTINA DIAN ASTUTI **sebagai PENGGUGAT**

Qq. YUDHIYANTO, S.H., M.H.

Lawan ;

- ZAENAL ABIDIN **sebagai TERGUGAT**

Acara : Penunjukan Mediator

Surat panggilan sidang ini diumumkan melalui surat kabar nasional Republika.

Jurusita,

ttd

KALA ARDI KANAKA
NIP. 19670405 199203 1 002

Bupati Pangandaran Mantapkan Strategi Pemulihan Ekonomi

RKPD 2022 mengusung tema "Pemantapan Pemulihan Ekonomi untuk Meningkatkan Daya Saing Berbasis Kearifan Lokal".

Pemerintah Kabupaten (Pemkab) Pangandaran di bawah kepemimpinan Bupati H Jeje Wiradinata dan Wakil Bupati H Ujang Endin Indrawan mengusung tema "Pemantapan Pemulihan Ekonomi untuk Meningkatkan Daya Saing Berbasis Kearifan Lokal" untuk pembangunan 2022. Tema itu menjadi agenda Musyawarah Perencanaan Pembangunan (Musrenbang) Rencana Kerja Pemerintah Daerah (RKPD) 2022 yang berlangsung di Aula Sekretariat Daerah Pangandaran, Senin (15/3).

Hadir pada kesempatan tersebut Bupati Pangandaran H Jeje Wiradinata, Wakil Bupati Pangandaran H Ujang Endin Indrawan, Ketua DPRD Kabupaten Pangandaran Asep Noordin, sekretaris daerah Kabupaten Pangandaran, dan jajaran Pemkab Pangandaran.

FOTO: DOK PROKOPIM/DISKOMINFO KABUPATEN PANGANDARAN

Bupati Pangandaran H Jeje Wiradinata memaparkan, saat ini Kabupaten Pangandaran sudah berhasil sejajar dengan kota dan kabupaten lain. Selama lima tahun ke depan, pihaknya akan berupaya mewujudkan visi "Pangandaran Juara, Menuju Wisata Berkelas Dunia yang Berpijak pada Nilai Karakter Bangsa". "Kami optimistis, sedikit lagi dorongan, Pangandaran akan mendunia," kata dia.

Jeje mengatakan, di era kepemimpinannya terdapat enam misi dan 25 janji bupati. Janji bupati itu berisikan isu strategis. Garis besarnya ada tiga, yakni melanjutkan yang sudah ada, di antaranya pendidikan gratis dan berkualitas, pengembangan perguruan tinggi, serta pertumbuhan ekonomi dengan memanfaatkan potensi yang ada.

RKPD 2022, ungkap Jeje, tentu akan menopang visi dan misi Kabupaten Pangandaran lima tahun ke depan. Diakui Jeje, saat ini Pemkab Pangandaran bersama DPRD Kabupaten Pangandaran tengah berupaya menyinkronkan antara RKPD, Rencana Pembangunan Jangka Menengah Daerah (RPJMD), dan Rencana Pembangunan Jangka Panjang (RPJP).

Kondisi itu dipengaruhi oleh tidak sesuainya antara masa jabatan bupati dengan periode RPJMD. Kata Jeje, itu konsekuensi dari masa jabatan bupati dan RPJMD Pangandaran yang memang tidak bersamaan. Namun, papar dia, Musrenbang RKPD 2022 harus tetap dilaksanakan. "RPJMD 2016-2021 berakhir pada Februari 2021. Sementara kami dilantik 26 Februari, dan RPJMD 2021-2026 belum ada," ujar Jeje.

Tantangan lainnya, menurut Jeje, pihaknya harus menyiapkan Musrenbang RKPD Tahun 2022 dari sekarang. Berkaca dari kondisi itu, pihaknya terpaksa akan menjadikan acuan RPJP Tahun 2016-2026.

Pangandaran Hebat
WORLD CLASS DESTINATION

H Jeje Wiradinata
Bupati Pangandaran

H Ujang Endin Indrawan
Wakil Bupati Pangandaran

Jeje mengatakan, RPJP 2016-2026 akan menjadi pedoman dalam penyusunan, serta penyesuaian rencana pembangunan ke depan, baik yang tertuang pada RKPD maupun RPJMD. Sesuai ketentuan yang berlaku, kata dia, setiap visi dan misi calon pasangan bupati juga akan menjadi bagian yang utuh dalam rangka pembuatan RKPD 2022 dan RPJMD 2021-2026.

Dalam menyiapkan RKPD 2022 dan RPJMD 2021-2026, pihaknya akan membuka ruang konsultasi publik dan pokok-pokok pikiran DPRD. Melalui konsultasi publik, pihaknya akan menampung aspirasi dari masyarakat. Begitu pun dengan presidium dan kelompok lainnya, sambung dia, dipastikan akan terlibat dalam penyusunan RPJMD. ● ril

Visi 2021-2026

"Pangandaran Juara Menuju Wisata Berkelas Dunia Yang Berpijak Pada Nilai Karakter Bangsa"

MISI

1. Mengembangkan wisata dengan memperluas akses dan penataan berkelanjutan
2. Mengembangkan aksesibilitas pendidikan sampai perguruan tinggi, dan peningkatan kesejahteraan tenaga pendidikan, serta peningkatan kompetensi lulusan
3. Meningkatkan ketahanan ekonomi dan sosial yang berkeadilan berbasis pontensi lokal
4. Mewujudkan kehidupan masyarakat yang beriman, takwa, dan mewujudkan kerukunan terhadap kehidupan beragama
5. Mewujudkan reformasi birokrasi yang melayani, efektif, efisien, dan akuntabel
6. Meningkatkan pembangunan infrastruktur, penataan ruang, dan mitigasi bencana yang terintegrasi dan berkelanjutan

KANTOR PERWAKILAN
DIY & JATENG
Jl. Perahu No 4 Kotabaru Yogyakarta
Redaksi: (0274) 566 028
Iklan & Sirkulasi: (0274) 544 972
Layanan Pelanggan: 0821 3342 6333
Faksimile: (0274) 541 582

REPUBLIKA

Jawa Tengah & DIY

KAMIS, 18 MARET 2021 | 4 SYA'BAN 1442 H

www.republika.co.id

@republikajogja @republikajogja RepublikaJogja

WIHDAN HIDAYAT / REPUBLIKA

SELEKSI ATLET BERPRESTASI PANJAT DINDING Atlet anak-anak cabor panjat dinding mengikuti seleksi pembinaan atlet berprestasi (PAB) Provinsi DIY di Stadion Mandala Krida, Yogyakarta, Rabu (17/3). Sebanyak 40 atlet anak-anak U18 cabor panjat dinding mengikuti seleksi. Pada kali ini yang dicoba cabor panjat dinding untuk kelas kecepatan.

Sekolah Bersiap Gelar Pembelajaran Tatap Muka

SMKN 1 Salatiga sudah menyiapkan Satgas Covid-19 tingkat sekolah.

■ BOWO PRIBADI

SALATIGA — Sejumlah SMA dan SMK di wilayah Kota Salatiga, Jawa Tengah, antusias menyambut rencana pembelajaran tatap muka (PTM). Tak hanya para siswa, para tenaga pengajar (guru) pun sudah tak sabar untuk melaksanaan PTM di sekolahnya.

Setidaknya, hal ini terungkap dari lawatan Gubernur Jawa Tengah, Ganjar Pranowo, guna memastikan untuk melihat kesiapan sejumlah satuan pendidikan di Kota Salatiga untuk pelaksanaan PTM, Rabu (17/3).

Disampaikan oleh Kepala SMKN 1 Salatiga, Sriyanto, sekolahnya sudah siap untuk melaksanakan PTM kendati pandemi Covid-19 belum sepenuhnya terkendali di Kota Salatiga.

Tak hanya terkait sarana dan prasaran penunjang protokol kesehatan, seperti hand sanitizer, penyiapan fasilitas cicu tangan, skrining suhu, masker, fasilitas sterilisasi alat dan ruang praktik, hingga pengaturan layout tempat duduk siswa berjarak.

"Bahkan, kami di SMKN 1 Salatiga, juga sudah menyiapkan Satgas Covid-19 tingkat sekolah. Jadi nanti ada satgas yang memantau disiplin penerapan protokol kesehatan di kalangan siswa hingga guru," ungkapnya.

Sekolah yang beralamat di Jalan Nakula Sadewa, Salatiga tersebut, juga sudah memastikan kesiapan orang tua siswa berikut siswa untuk megikuti kegiatan PTM di sekolah tersebut.

Termasuk menyiapkan solusi transportasi bagi siswa yang orang tuanya tidak memiliki kendaraan bermotor atau alat transportasi mandiri. "Tidak menutup kemungkinan, kami juga akan bekerja sama dengan Dinas Perhubungan (Dishub) Kota Salatiga," tegas dia.

Karena, lanjut Sriyanto, yang sangat perlu dijaga adalah siswa tidak boleh mampir, bergerombol, dan berkerumun dalam jumlah banyak, terutama setelah mereka mengikuti kegiatan PTM di sekolah.

Selain itu, imbuhnya, SMKN 1 Salatiga juga menyiapkan kurikulum terpadu, yakni ada pembelajaran yang tatap muka, atau juga belajar melalui daring untuk mengombinasikan PTM dengan pembelajaran secara daring.

Sesuai dengan konsep kurikulum tersebut, PTM bakal dilakukan seefektif mungkin. Misalnya, sekolah tatap muka tidak perlu dilakukan seharian penuh dari pukul 07.00 hingga 15.00 WIB.

Sehingga akan bisa mengurangi potensi kerumunan dalam waktu relatif panjang. "Kami meminta kerja sama semua pihak, termasuk orang tua dan masyarakat agar mendukung praktik PTM siwsa di sekolah," katanya.

Sementara, lanjutnya, terkait pembatasan siswa selama PTM berlangsung, pihaknya masih menunggu regulasi. Namun dia berharap, jumlah siswa hendaknya hanya 50 persen dari kapasitas kelas secara bergantian.

Kepala Cabang Dinas (Cabdin) Pendidikan Wilayah V, Nasikin menyampaikan, sekolah di wilayah V meliputi Kota Salatiga, Boyolali, dan Klaten, sudah siap melaksanakan PTM di sekolah.

Di wilayah kewenangannya ada 61 sekolah negeri mulai dari SMA, SMK maupun SLBN. Koordinasi dengan sekolah tersebut sudah dilakukan untuk menghadapi pembelajaran tatap muka.

Kendati begitu, di tiap kabupaten dan kota yang menjadi wilayah Cabdin V hanya menyiapkan enam sekolah terlebih dahulu di masing-masing daerah. Terkait teknis pem-PTM-nya seperti apa, masih menunggu arahan pusat.

Pada kesempatan tersebut, Gubernur Jateng, Ganjar Pranowo, menekankan pentingnya disiplin protokol kesehatan. Guru harus bisa mendorong siswa disiplin menerapkan protokol kesehatan.

"Sebab bila tak disiplin maka dinas pendidikan akan mengontrol langsung, bahkan wali kota/ bupati hingga gubernur. "Harapan saya semua (sekolah penyelenggara PTM) bisa memegang SOP pencegahan dan protocol kesehatannya," tegasnya.

■ **ed :** yusuf assidiq

Kampus UIN Saifuddin Zuhri Dibangun Bertahap

■ EKO WIDIYATNO

PURBALINGGA — Kampus Universitas Islam Negeri (UIN) Saifuddin Zuhri yang akan dibangun di Kelurahan Karangsentul Kecamatan Padamara Kabupaten Purbalingga, akan dibangun secara bertahap selama lima tahun. Untuk 2021, bakal dibangun tembok keliling kampus dengan menggunakan anggaran DIPA IAIN Purwokerto senilai Rp 2,5 miliar.

"Kampus itu dibangun dengan skema multi-years, mulai dari 2021 ini, sampai dengan 2025," jelas Rektor IAIN Purwokerto, Dr H Mohammad Roqib, saat beraudiensi dengan Bupati Dyah Hayuning Pratiwi, Selasa (16/3).

Dijelaskan, pada 2022-2024, baru akan dimulai pembangunan kampus dengan konsep multiyears yang bersumber dari dana penjualan Surat Berharga Syariah Negara (SBSN). "Pelaksanaan proyek akan melalui seleksi dan kompetisi di Bappenas. Keseluruhan pembangunan yang bersumber dari SBSN, dengan total anggaran sebesar Rp 148 miliar," katanya.

Rencananya, lanjut rektor, bangunan kampus yang akan dibangun pada 2022 merupakan kampus untuk Fakultas Sains dan Teknologi (Saintek) dengan dana Rp 37,6 miliar. Kemudian pada 2023, dibangun kampus untuk Fakultas Industri Kreatif dan dua laboratorium senilai Rp 75,2 miliar.

> **Pelaksanaan proyek akan melalui seleksi dan kompetisi di Bappenas.**

Sedangkan pada 2024, dilakukan pembangunan auditorium dengan anggaran Rp 35,4 miliar. "Pada 2025, rencananya akan dibangun masjid kampus dengan menggunakan dana DIPA IAIN Purwokerto. Masjid yang dibangun berupa masjid dua lantai dengan kapasitas 2.000 jamaah," katanya.

Terkait rencana uni, Bupati Dyah Hayuning Pratiwi menyatakan siap untuk segera membuat pernyataan penyerahan hak atas tanah Pemkab Purbalingga di Karangsentul untuk Kementerian Agama. Bupati berharap, IAIN Purwokerto yang akan berevolusi menjadi UIN Saifuddin Zuhri di Purbalingga dapat memberi kemaslahatan bagi masyarakat Kabupaten Purbalingga.

Bahkan bupati menyatakan, pada 2022 pemkab juga akan melakukan pelebaran dan peningkatan jalan dari Desa Tobong ke Karangjengkol dalam rangka menunjang akses ke UIN Saifuddin Zuhri yang juga akan dibangun di Desa Karangjengkol. "Banyak lahan di Desa Karangjengkol milik pemda. Di desa ini, juga ada lahan yang dikerjasamakan dengan LIPI untuk dijadikan Geopark," ujar dia.

Ia juga menambahkan, lahan yang dihibahkan telah melalui proses survey dan kajian. Termasuk dalam hal peruntukan yang sesuai dalam Rencana Tata Ruang Wilayah (RTRW). "Kita memilih Karangjengkol dengan tujuan untuk membuka keramaian baru di lokasi tersebut," jelasnya.

Lebih lanjut diharapkan, dengan adanya kampus UIN Saifuddin Zuhri di Purbalingga, bisa berdampak terhadap peningkatan IPM (Indeks Pembangunan Manusia) Kabupaten Purbalingga. "Saya juga berharap UIN Saifuddin Zuhri bisa memberi beasiswa untuk putra-putri dari keluarga tidak mampu yang ada di Purbalingga, sehingga bisa merasakan jenjang pendidikan yang lebih tinggi," kata bupati. ■ **ed :** yusuf assidiq

LENTERA

■ OLEH **PROF EMA UTAMI**
WAKIL DIREKTUR PROGRAM PASCASARJANA UNIVERSITAS AMIKOM YOGYAKARTA

Berbasis Capaian

Dosen merupakan salah satu komponen utama dalam pengelolaan sebuah perguruan tinggi. Dosen adalah komponen yang memiliki pengaruh besar terhadap performa perguruan tinggi. Berbagai pengukuran atau penilaian, seperti akreditasi, pemeringkatan, atau klastering suatu perguruan tinggi dipastikan akan melibatkan faktor dosen sebagai salah satu komponen penting di dalamnya.

Berbagai upaya pengembangan dan peningkatan kapasitas dan kualitas dosen dipastikan akan selalu dilakukan oleh setiap pengelola suatu perguruan tinggi. Mulai dari kesempatan studi lanjut bagi para dosen sampai dengan berbagai fasilitas untuk bisa meningkatkan kemampuan yang dimiliki oleh para dosen.

Keterlibatan para pimpinan Perguruan Tinggi dalam upaya pengembangan dan peningkatan kapasitas dan kualitas sumber daya pengajar ini tentu sangat diperlukan. Berbagai upaya nampak jelas telah dilakukan oleh Universitas Amikom Yogyakarta dalam hal tersebut.

Beragam kegiatan diinisialisasi oleh Universitas Amikom Yogyakarta salah satunya dalam upaya untuk pengembangan dan peningkatan kapasitas dan kualitas sumber daya pengajar. Keterlibatan dalam berbagai kegiatan dalam bentuk kolaborasi antar-perguruan tinggi, baik dalam wadah organisasi seperti APTIKOM, CORIS, IndoCEISS, dan lain sebagainya merupakan bagian dari upaya yang dilakukan tersebut.

Perubahan tuntutan kebutuhan lulusan dari perguruan tinggi mau tidak mau harus terus diikuti dengan penyesuaian yang ada di dalam kampus. Salah satunya yang saat ini mendapat banyak perhatian adalah pendidikan berbasis luaran atau dikenal dengan *outcome based education* (OBE). Fokus dalam sistem pendidikan ini adalah adanya capaian pembelajaran yang harus sudah terindentifikasi dan kemudian dilanjutkan dengan bagaimana perencanaan pembelajaran dan penilaiannya dilakukan.

Penyesuaian kurikulum di perguruan tinggi menjadi hal yang mutlak dilakukan agar sesuai dengan OBE. Keterlibatan bidang akademik di perguruan tinggi tentu menjadi hal yang penting dalam mengikuti perkembangan kebutuhan kurikulum ini. Mulai dari rektor, wakil rektor bidang akademik, dekan, sampai dengan ketua program studi akan menjadi aktor penting dalam kesuksesan kurikulum OBE ini.

Senin, 15 Maret 2021, jajaran pimpinan Universitas Amikom Yogyakarta dilantik untuk masa jabaran 2021-2025. Nampak bahwa dari para pimpinan yang dilantik tersebut, diwarnai dengan cukup banyak kemunculan dosen-dosen muda yang mendapat amanah sebagai pengelola program studi. Hal tersebut tentu menjadi salah satu modal besar dalam perubahan sistem pendidikan, khususnya kurikulum yang harus diikuti perkembangannya oleh Universitas Amikom Yogyakarta.

Salah satu poin penting dari OBE adalah adanya luaran yang terukur dari setiap proses yang dilakukan dalam pembelajaran, hal ini perlu segera menjadi perhatian bersama. Dosen sebagai salah satu aktor penting dalam OBE perlu terus didorong untuk mengembangkan dan meningkatkan kapasitas dan kualitasnya.

Langkah dan upaya untuk terus membangun dan menjaga atmosfir akademis dosen harus selalu diupayakan agar mampu memberikan berbagai luaran yang mendorong kemajuan universitas. Adanya contoh dan gerakan yang dimulai dari pimpinan tentu akan menjadi faktor pendorong penting dalam Tri Dharma Perguruan Tinggi, yang tentu saja diharapkan sesuai dengan OBE.

Dorongan agar terus mampu melakukan proses yang memiliki capaian atau luaran yang terukur juga tersirat dalam banyak ayat-Nya. Salah satunya dalam surat Al Baqarah ayat 31, "Dan Dia mengajarkan kepada Adam nama-nama (benda-benda) seluruhnya, kemudian mengemukakannya kepada para Malaikat lalu berfirman: "Sebutkanlah kepada-Ku nama benda-benda itu jika kamu mamang benar orang-orang yang benar!" *Wallahu a'lam.* ■

UNIVERSITAS AMIKOM YOGYAKARTA

REPUBLIK Baris
TERJANGKAU HARGANYA | LUAS PEREDARANNYA | CEPAT LAKUNYA

AHLI SUMUR & P.AIR

Pakar anti petir, Reparasi Pompa air sumbersible pump. Sedia: Pompa Baru/Bekas,Bor dlm tembus batuâ geolistik,Loging(Berga ransi 1thn). Hub:WA/tlf. 085868542 999, 08122735153

SKRIPSI

Siap Bantu Skripsi,Tesis&Desertasi semua jur.Era Jl.Janti Gedongkuning Blk STTL T.551461/08182 77603

BERLANGGANAN DIY, JATENG, & JATIM
0274 - 544972

KANTOR PERWAKILAN
JAWA TIMUR
JL. Kalibokor No. 79 Surabaya
Layanan Pelanggan:
(031) 994 429 89
087803338055

REPUBLIKA

Jawa Timur

KAMIS, 18 MARET 2021 | 4 SYA'BAN 1442 H

www.republika.co.id

@republikaonline @republikaonline RepublikaOnline

Jumlah Puskesmas Isolasi Pasien Covid-19 Dikurangi

MOJOKERTO — Seiring dengan kian melandainya angka kasus baru penyebaran Covid-19 di Kabupaten Mojokerto, pemerintah kabupaten setempat pun mengurangi jumlah puskesmas yang dijadikan tempat isolasi pasien Covid-19. Yakni, dari enam menjadi hanya dua puskesmas.

Hal tersebut diungkapkan Kepala Dinas Kesehatan Kabupaten Mojokerto Sujatmiko. Ia mengatakan langkah mengurangi jumlah puskesmas untuk tempat isolasi itu juga guna terus meningkatkan efektivitas penanganan kasus Covid-19.

"Dari yang awalnya enam, yakni Puskesmas Gondang, Jatirejo, Puri, Gayaman, Kupang, dan Dawarblandong, dikurangi menjadi hanya di dua titik fokus saja, yakni Puskesmas Gondang dan Dawarblandong," katanya.

Menurutnya, langkah ini diambil setelah melalui analisa matang, didukung dengan data penurunan jumlah pasien isolasi. "Pengurangan jumlah puskesmas isolasi, mulai Senin, 15 Maret 2021, sehingga fokusnya saat ini di dua lokasi tadi. Tapi itu pun terus kami kawal dengan evaluasi, serta mengikuti situasi dan kondisi," ujar dia.

Lebih lanjut Sujatmiko menjelaskan saat ini total hunian isolasi di dua puskesmas tersebut berjumlah 35, dari 50 tempat tidur yang disediakan. Sementara untuk rumah sakit, terpantau mulai dari RSUD Soekandar terpakai 28 dari 113 tempat.

Kemudian, RS Sakinah terpakai 18 dari 50 tempat tidur, RSUD Sumberglagah terpakai tiga dari enam tempat tidur, dan RS Sidowaras terpakai 15 dari 47 tempat tidur.

> **Agar hal ini menjadi lecutan semangat bersama dalam menangani pandemi.**

Bupati Mojokerto Ikfina Fahmawati selaku Ketua Satgas Penanganan Covid-19, dalam arahannya meminta agar hal ini menjadi lecutan semangat bersama dalam menangani pandemi. Ia menginstruksikan agar upaya pencegahan konkrit terus dilakukan secara berkesinambungan dengan komunikasi dan sinergi yang matang.

"Dengan dukungan seluruh elemen masyarakat dan Forkopimda, *alhamdulillah* tren kasus terus menurun. Kami juga terus melaksanakan vaksinasi sesuai jumlah droping dari Dinkes Provinsi Jawa Timur. Namun saya mengajak agar semua tidak terlena, protokol kesehatan harus tetap ditaati karena tidak tahu kapan pandemi selesai," kata bupati.

Pada rapat Satgas Covid-19 yang dipimpin bupati dan Wabup Muhammad Albarraa serta koordinator bidang satgas Covid-19, juga dibahas salah satu hal penting mengenai rencana sekolah tatap muka. Langkah tersebut menunggu setelah semua tenaga pendidik selesai divaksin seluruhnya.

"Diperkirakan jika tidak terjadi perubahan, sekolah tatap muka akan dimulai pada tahun ajaran baru, yakni Juli 2021," jelasnya.

Menurut bupati, meski keputusan akhir diserahkan pada daerah masing-masing, pembukaan sekolah akan tetap berpedoman pada instruksi yang berlaku dari Kementerian Pendidikan serta dengan tetap menerapkan protokol kesehatan secara ketat apabila sekolah tatap muka sudah berjalan.

■ antara ed : yusuf assidiq

ARI BOWO SUCIPTO/ANTARA

REHABILITASI SALURAN IRIGASI Pekerja mengeruk endapan tanah dari dasar aliran irigasi dengan menggunakan alat berat di Jiwan, Madiun, Rabu (17/3). Pemerintah melalui Kementerian Pertanian berupaya memastikan ketersediaan air dalam pertanian dengan program Rehabilitasi Jaringan Irigasi Tersier (RJIT) demi meningkatkan indeks pertanaman.

Harga Cabai Rawit Capai Rp 130 Ribu

Di pasar tradisional Jember, harga cabai rawit lebih mahal dari daging sapi.

■ DADANG KURNIA

JEMBER — Harga komoditas cabai rawit di sejumlah pasar tradisional di Kabupaten Jember, terus meroket hingga mencapai Rp 130 ribu per kilogram (kg). Harga itu bahkan lebih mahal dibandingkan harga daging sapi yang dijual Rp 110 ribu per kg.

"Pasokan cabai rawit ke pedagang benar-benar terbatas dan sedikit, menyebabkan harga terus merangkak naik," kata Kasi Pengembangan Usaha dan Promosi Peningkatan Penggunaan Produksi Dalam Negeri Disperindag Jember, Eko Wahyu Septantono, Rabu (17/3).

Menurutnya, petugas terus melakukan pemantauan terhadap harga bahan pokok dan beberapa komoditas yang mengalami kenaikan signifikan. Seperti cabai rawit di Pasar Kebonsari, Pasar Kreyongan, dan Pasar Tanjung yang menjadi sasaran survei harga bahan pokok setiap harinya.

Selama sepekan terakhir harga terus merangkak naik, yakni dari Rp 95 ribu per kg, kemudian naik menjadi Rp 100 ribu, naik lagi menjadi Rp 110 ribu, hingga menembus angka Rp 130 ribu. "Harga masih fluktuatif di pasar tradisional Jember tapi cenderung mahal. Kalau pun turun masih di atas Rp 100 ribu per kg, namun setelah turun akan naik lagi," ujarnya.

Ia menjelaskan kenaikan harga cabai rawit karena pasokan terbatas dari petani baik dari Jember maupun luar daerah. Terutama seiring dengan kondisi tingginya curah hujan di beberapa daerah yang menyebabkan petani gagal panen.

"Kami berharap dengan meroketnya harga cabai rawit di pasaran tidak ada yang memanfaatkan situasi itu yang berdampak akan semakin mahal bahan baku membuat sambal itu," kata dia.

Sementara untuk bahan pokok lainnya seperti beras, gula pasir, dan minyak goreng cenderung stabil di pasaran, sedangkan harga telur dan daging ayam ras masih fluktuatif seiring dengan pasokan dan meningkatnya permintaan masyarakat.

Pedagang sayur mayur dan bumbu dapur, Sutik mengatakan, harga cabai yang terus merangkak naik menyebabkan pedagang tidak berani membeli dalam jumlah banyak karena konsumen mengurangi pembelian dan komoditas cabai mudah busuk.

"Kami juga mengurangi pembelian karena cabai rawit tidak bisa disimpan lama dan kalau tidak laku maka pedagang akan merugi banyak, sehingga kami nenjual cabai dengan jumlah yang sedikit," ujarnya.

Pantauan di Pasar Tanjung Jember, harga beras relatif stabil pada kisaran Rp 10.500 hingga Rp 12.500 per kg, gula pasir Rp 12 ribu per kg, minyak goreng curah Rp 13 ribu per kg, daging sapi Rp 110 ribu per kg, telur ayam ras Rp 22.500 per kg, dan daging ayam Rp 32 ribu per kg.

Sebelumnya, Wakil Ketua Asosiasi Agribisnis Cabai Indonesia (AACI) Jatim, Nanang Triatmoko membeberkan, faktor penyebab mahalnya harga cabai rawit di pasaran saat ini adalah hukum pasar. Yakni rendahnya pasokan dari petani.

Sementara permintaan dari masyarakat cukup tinggi. Ia mengungkapkan, pasokan cabai rawit pada Desember 2020, terbilang lebih sedikit dibanding tahun sebelumnya. Karena sekitar 30 persen petani cabai rawit di Jatim memilih tidak menanam.

"Karena mereka rugi dan kehabisan modal akibat produksinya tidak terserap pasar dan harganya jauh di bawah Break Even Point (BEP) saat itu," jelasnya.

Faktor lainnya, kata dia, adalah curah hujan yang cukup tinggi di sejumlah daerah yang menjadi sentra produksi cabai rawit. Seperti Banyuwangi, Blitar, Kediri, Lamongan, Gresik, dan Tuban yang memiliki jenis tanah tadah hujan.

"Sehingga jika curah hujan tinggi di sana banyak cabai yang mati karena penyakit layu, sehingga produksi pun berkurang 30 persen," kata dia. ■ antara ed : yusuf assidiq

PRASETIA FAUZAN/ANTARA

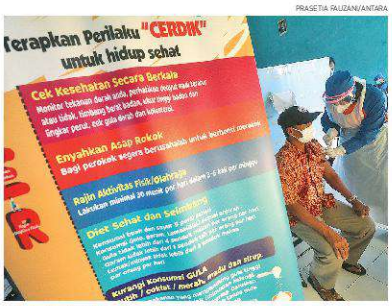

VAKSINASI KETUA RT DAN RW Petugas kesehatan menyuntikkan vaksin Covid-19 kepada ketua RT di Kota Kediri, Rabu (17/3). Sebanyak 1.478 ketua RT dan 327 ketua RW se-Kota Kediri sebagai petugas terdepan PPKM Mikro mendapatkan suntikan vaksin Covid-19.

Pemkab Banyuwangi Rekrut Tenaga Harian Lepas

■ WILDA FIZRIYANI

BANYUWANGI — Pemerintah Kabupaten Banyuwangi akan merekrut para Tenaga Harian Lepas (THL) yang berada di bawah naungan pemkab setempat. Hal ini terutama THL yang telah usai masa kontraknya dan belum diperpanjang.

Bupati Banyuwangi, Ipuk Fiestiandani mengatakan, saat ini tengah merencanakan pemetaan dan penataan Sumber Daya Manusia (SDM) atau pegawai di lingkungan Pemkab Banyuwangi. Kegiatan ini bertujuan untuk mempercepat eksekusi berbagai program kerja yang telah dicanangkan. Termasuk di dalamnya program-program pemulihan ekonomi.

Menurutnya, Pemkab Banyuwangi perlu menambah jumlah SDM agar program pemerintahan bisa dilaksanakan dengan cepat. Terlebih, Ipuk menargetkan, Banyuwangi bisa terus mempertahankan posisi sebagai kabupaten dengan pertumbuhan ekonomi yang baik.

Juga dalam hal rujukan inovasi pelayanan publik yang baik. Setelah dilakukan pemetaan dan penataan, Pemkab Banyuwangi akan menyiapkan rekrutmen SDM atau THL dalam waktu dekat.

Ipuk berharap, para THL bisa mengikuti rekrutmen terbuka sesuai dengan kebutuhan dan kompetensi. "Nama Bapak/Ibu kami catat dan Insya Allah akan menjadi pertimbangan khusus, menjadi prioritas (untuk masuk dalam rekrutmen terbaru)," ujarnya.

Pada rekrutmen terbaru, Pemkab Banyuwangi juga akan menyediakan formasi untuk para penyandang disabilitas. Langkah ini bagian komitmen untuk mengajak para penyandang disabilitas bergabung di Pemkab Banyuwangi.

Mereka harus menjadi bagian dari tim untuk terus melakukan inovasi dan peningkatan pelayanan publik. Pihaknya akan memberi ruang peningkatan kompetensi untuk para THL yang usai masa kontraknya. Salah satunya melalui Pendidikan dan latihan (Diklat) secara daring dan luring selama tiga hari.

Kegiatan ini bertujuan untuk meningkatkan kompetensi sehingga THL bisa menunjang kinerja OPD. Dengan proses penataan ini, Ipuk berharap, ada peningkatan kinerja, loyalitas dan kompetensi dari para THL Pemkab Banyuwangi.

Selain itu, dia juga akan melakukan evaluasi terhadap pegawai reguler secara berkala. "Guna mengatur penempatan maupun masa kerja bagi setiap THL," jelasnya.

Terpisah, Kepala Badan Kepagawaian Daerah Banyuwangi, Nafiul Huda menjelaskan, proses rekrutmen SDM akan dilakukan setelah proses penataan usai.

Namun dia memastikan proses rekrutmen akan dilaksanakan dalam waktu dekat. Adapun terkait mekanisme detail dan tata cara rekrutmen akan diumumkan oleh Badan Kepegawaian Daerah (BKD). ■ ed : yusuf assidiq

TPA Supit Urang Bisa Hasilkan Kompos Pupuk Organik

■ OLEH **WILDA FIZRIYANI**

Keberadaan TPA Supit Urang di Kota Malang dinilai dapat memberikan *multiplier profit*. Yakni, bisa menghasilkan kompos dari proses *sorting plant*.

Dengan adanya kompos berupa pupuk organik, Kabupaten Malang dan Kota Batu setidaknya bisa terbantu. Pupuk bisa membantu mereka semakin meningkatkan produk pertanian organik.

"Pertanian dengan pupuk organik ini sangat sehat, nilai jualnya lebih tinggi dan tentunya memberikan nilai tambah bagi petani," kata Gubernur Jawa Timur (Jatim), Khofifah Indar Parawansa, saat meninjau TPA Supit Urang.

Pengembangan TPA Supit Urang ini merupakan kerja sama antara pemerintah Indonesia melalui Ditjen Cipta Karya Kementerian PUPR dengan Pemerintah Jerman. Kerja sama ini diturunkan dalam Program *Emission Reduction in Cities–Solid Waste Management* (ERIC-SWM).

TPA Supit Urang ini menggunakan sistem *sanitary landfill*. Pengoperasian TPA dengan sistem ini bisa meminimalisasi dampak pencemaran. Tidak hanya pada air, tapi juga mengurangi dampak pencemaran pada tanah dan udara sehingga lebih ramah lingkungan.

Adapun luasan TPA ini mencapai 32 hektare di mana 16 hektare lahan sedang dalam proyek *sanitary landfill*. TPA ini juga dapat mengolah sampah sekitar 400 ton per hari yang melayani 700 ribu jiwa selama lima sampai tujuh tahun.

Selain di Kota Malang, format TPA seperti ini juga disiapkan Kementerian PUPR di Kabupaten Sidoarjo. Dengan demikian, format *sorting* dan *composing* yang menghasilkan kompos dan pupuk organik ini dapat memberikan manfaat yang cukup signifikan.

Terutama bagi sektor pertanian di wilayah sekitarnya. Proses ini diharapkan bisa memberikan nilai tambah yang rencananya dua tahun yang akan datang bisa menjadi Pembangkit Listrik Tenaga Sampah (PLTS). "Yang di mana proses ini sudah dimulai dengan menyiapkan *landfill*-nya," jelasnya.

Di sisi lain, Khofifah mengatakan, terdapat hal yang perlu terus digaungkan ke depannya untuk masyarakat. Yakni, meningkatkan kesadaran masyarakat dalam menerapkan Pola Hidup Bersih dan Sehat (PHBS) serta tidak membuang sampah sembarangan.

Kemudian memberikan edukasi kepada masyarakat untuk memilah sampah yang akan dibuang. Beberapa di antaranya seperti memisahkan sampah plastik, kaca, kertas, dan sampah basah yang bisa terurai.

Upaya-upaya tersebut juga harus berseiring dengan langkah yang sedang dilakukan oleh Kementerian PUPR dalam menyiapkan TPA untuk proses 3R (*Reduce*, *Reuse*, dan *Recycle*). "Nantinya TPA ini bisa sekaligus menjadi tempat edukasi bagi anak sekolah tentang bagaimana proses memilah sampah dan mengolahnya," ujar dia.

Sementara itu, Wali Kota Malang, Sutiaji menyampaikan, terima kasih karena Pemkot Malang ditunjuk Kementerian PUPR untuk pemeliharaan dan operasional TPA Supit Urang. Namun lima tahun ke depan, pihaknya harus kembali mencari solusi kembali.

Hal ini karena TPA Supit Urang diprediksi hanya dapat menampung sampah hingga lima tahun ke depan. Untuk pelaksanaan operasionalnya, Pemkot Malang masih nenunggu tenaga-tenaga terampil yang sedang mengikuti pelatihan. Sementara terkait anggarannya, kata dia, sudah dialokasikan pada tahun ini. ■ ed : yusuf assidiq